夕刊
新京日日新聞
定價 一部金三錢 一箇月金八十錢
郵税 一箇月金十五錢
新京永樂町四丁目一番地
發行所 新京日日新聞社
電話三二二五番・三三〇〇番
發行人 十河榮忠
編輯人 松本男
印刷人 谷啓二郎

新京日本橋通一九 奉天春日町 中谷時計店 貴金屬寶石カメラ

全世界に飛躍する 滿洲國の郵政
停戰成立を楔機に
中國側誠意を見せ解決の曙光

來る八月一日新切手及び新葉書發行の一週年を迎へる滿洲國郵政當局は國際聯盟滿洲國不承認分科委員會の萬國郵便同盟參加拒否等の公益無視の運動あるに拘らず着々効果を舉げ事實に於て世界各國は續々滿洲國の切手を認め、自由に交信を爲す現狀にあると共に中國でさへ停戰交渉成立を楔機として自國民の利益を擁護する立場から漸次歩み寄り、既に電信の交信を自由にし、又近く郵便爲替、小包等一般郵政も常道に復すべく各方面に運動が進められてゐる 即ち現下に於ける滿洲國郵政狀況は左の通りである

『電信』 無線電信はハルビンから天津、北平上海に向け海底線は大連、芝罘を通じて中國と自由交信が行はれてゐる、陸上線は山海關以南の電線切斷の爲め交信不能となつてゐる、外國へは日本及び中國を經由して行き、中には桑港、伯林へは奉天無電臺から直接交信が行はれてゐる

『郵便』 最近歐米郵政當局は國際聯盟の決議あると否とに拘らず事實に於て滿洲國切手を認め又滿洲國へも多量の外國郵便を逸付してくる、中國では原則的に倍額の不足税を徴收してゐるが關東方面及び天津、北平は最近頗る緩和され滿洲國切手が漸次通用されるやうになつたが上海以南がまだ覺醒して居ない 中國から歐洲に向け發送される郵便は滿洲國内を經由せず殊更に敦賀、ウラジオを經由させる爲め一週間以上の遲延を來し中國民の怨嗟の聲高く滿洲國經由が要望されて居る

『爲替』 未だやつて居ないが解決の曙光が見えて來た

『貯金』 取扱開始以來二ケ月で總額七萬圓に上り各地共頗る好成績である 特に注意すべきは舊政權時代の郵貯四十萬圓弱は原簿を中國に持去つた爲め滿洲國民の難澁甚だしく滿洲國は之を見兼ねて支拂便法を講じ案を國務院に上程審議中であつたが中國政府は前日上放任出來ず四月中旬布告を發し右郵貯を支拂ふべき旨を聲明今日迄に十四、五萬圓の拂戻しを行つた、以上の現象から推し最强硬だつた宋子文及び上海郵政總局長等の態度變化が注目されて居る

『國内郵政局』 閉鎖局は殆んど恢復し各局内容の充實に全力を舉げて居る 新規開設局は敦圖線の開通に伴ひ國境灰莫洞に新局(ハルビン郵政管内)を開設した

滿洲產業建設學徒研究團を迎へ 日滿青年大會開催

過般來渡滿準備を急いでゐた滿洲產業建設學徒研究團は全日本各大學專門學校生徒無慮一千二百七名を集めて愈々來る十四日午後五時五十五分東京驛發神戸より大阪商船リオ、デ、ヂャネーロ號で十八日大連着、二十一日奉天到着、同日直ちに結團式を舉行後各科四班に分れて向ふ六日間學術講習を行ひ撫順見學を終へて八月八日新京着の豫定である この空前の訪れを控へて目下滿洲國内に於ても健全なる青年の覺醒的機運濃厚となり目下青年團體の自發的結成への計畫を急いでゐるが、右に對し滿洲國協和會に於ては痛く其の主旨に贊同、可及的援助を與へることとなり、更に近く結成の運びとなる同青年團体を從來の青年建設研究團と合せて八月八日新京に於て日滿青年大會を開催せしむることとなつた、因に右青年大會は日滿青年の精神的融和を促進せしむるのみならず將來日滿兩國に於ける產業の發展への一大楔機となるべく各方面より待望されてゐる

滿洲電信會社 株式申込殺到
申込十二萬株に達す

滿洲電信電話株式會社株式中十萬株を滿洲國で公募する事となつた處申込受附前早くも人氣立ち申込殺到の氣勢を示し、申込契約なるもの受附開始前既に公募數を突破した、即ち概數を示せば新京二萬乃至三萬株、奉天三萬株、大連二萬五千株、ハルビン一萬株、チチハル一萬株、其他三萬余株、全部で十三萬株の多きに達したが、申込受附第一日たる去る一日正式に申込を受附た數は三日朝迄に判明せるもの新京四百八十株營口一萬株、大連一千十五株、ハルビン八百三十株、安東三千株計一萬五千三百二十五株の數字を示してゐる、而して斯く申込契約の大なるに拘らず第一日の數字の小なるは一日たる事と、土曜日で午前中であつた事、關係當事者のみであつた事等に原因する外、滿洲人の通性としてかゝる問題については特に最終日になつて殺到申込をなすを『通例』としてゐるので、明四日契約者其他が揃つて全部が申込をなすものと中銀では萬端の準備をなしつゝある

富美丸事件 圓滿に解決す
我が抗議を全幅的に承認

(東京三日發國通)太田駐露大使發外務省宛公電によれば富美丸事件で太田大使とソコルニコフ氏との間に長時間會談し、その結果露國政府は漁夫虐殺の我が抗議を全幅的に承認し、責任者處罰及び被害者遺族に賠償する事を受諾し右覺書を太田大使に手交してここに事件は圓滿に落着した

行政上合理的になつた
興安省北分省の新區劃

本日の閣議に上程審議された興安省北分省各旗行政區域改定の件は行政、產業、交通其他の見地より見て新區域を制定せるもので、即ち海拉爾に市制を布き一市六旗新巴爾虎左右兩旗、索倫旗、陳巴爾虎旗、額爾克納左右兩旗に分つものでかくて北興安省の行政區劃はここに一新され、行政經濟その他の點から合理化さるゝ譯であり、尚該案通過を見れば海拉爾には市制籌備處を置き市制完成に向つて進む事となるが、興安總署にては之に備へて既に種々準備に着手した模樣である

惡道路 近く改修に決定
南關、南嶺間の

新京特別市公署に於ては國都建設工事に並行して舊市街建設に適應主要道路の改修を爲しつゝあるが舊市街より郊外主要地たる南嶺及び寬城子等に至る惡道路の改修をも考慮し種々計畫中であつたが經費の關係から實現に至らなかつたが最近遊覽客の激增等警備上より至急實現の必要を痛感し且つ某關係方面よりの慫慂もあり近く先づ南關、南嶺間の道路改修に着手する模樣である

滿鐵の益金は
滿鐵によつて處分された
第三十二回株主總會

帝國全國民の總意によつて敢行された滿洲事變は勃發以來幾多の尊き犧牲を拂ひつつ他面滿洲景氣を展開した事實を何人も否定しないであらうこの滿洲景氣の波に乘つて巨額の利益を獲得し得たもの、その筆頭が滿鐵であると云ふ事は在滿邦人間に夙に言ひ交されて居た、宜べなるかな、滿鐵第三十二回定時株主總會に於ける昭和七年度收支營業決算報告は、收入二億四千五百九十四萬六百七十五圓(各科目の占める百分率は鐵道四四、二二%、鑛業二二、三九%、利息二一、二四%、港灣四、六四%、製鐵四、三五%地方一、九六%、製油一、七五%、旅館〇、七四%、總務〇、七三%)支出一億八千四百六十五萬二千九百五十圓(各科目の占むる百分率は鑛業二九、七六%、鐵道二一、〇一%、利息一七、六一%、地方八、九四%、製鐵七、九一%、總務七、二〇%、港灣四、五二%、旅館一、〇四%製油一、九七%)差引利益六千百二十八萬七千七百二十五圓と報告された 損益勘定に現はれた各科目の姿を見ると鐵道、利息、港灣製油、鑛業によつて八千八百五十五萬一千餘圓の收益があげられ、地方、製鐵、旅館によつて二千七百二十六萬四千餘圓の缺損を見差引六千百餘萬圓の巨利を獲得したのである、尤も八田副總裁の總會席上における報告によると總益金の六八、八%、即ち四千二百餘萬圓は滿鐵が、滿洲國々有鐵道の委任經營を引受けた結果、對滿洲國鐵道借款契約を更改し、滯り利息(前記四千二百餘萬圓)を貸付金元本に振替へ、利息收入に計上せる益金に仕組まれてゐる故にこの振替收入を除いた本年度の營業益金は一千八百餘萬圓となる勘定である故にこの六千百餘萬圓の益金の處分は既報されて居る、如く法定積立(三百十萬圓)特別積立(三千二百萬圓)政府配當(九百三十七萬餘圓)役員賞與並に交際費(四十萬圓)に分配され七百卅四萬餘圓が翌年度繰越金に計上された 滿鐵は株主に二分の增し配當(八分配當)をなし、社員に十五割乃至三十五割の超不況期的ボーナスを與へ、三千二百萬圓の特別積立を行つた、滿鐵の益金は滿鐵によつて完全に處分されたのである 國民の尊き犧牲、事變によつて國民の多大の負擔、それによつて推進された事變以後の發展、そうして生んだ滿洲景氣、かくも擧げられた滿鐵の巨額の益金、かくてそれは全く他を顧みることなく處分された=滿鐵の益金は滿鐵によつて完全に處分された=のである 著名な教育家を總裁に仰ぐ滿鐵の措置に誤りはあるまいだが、展望子には解けきれない胸の謎がある、しかもそれは强い 國民の總意によつて行はれた事業、それによつて生れ來つた利益それは蹂躙さるべき性質のものではな・

珠玉を碎く
續無斷上映上演

吉井勇

(高根秀浩畫)

(四十六)

舞臺稽古(五)

「あゝ、原田君。困つたことが出來たんですよ」

英一は原田の顏を見ると、ちよつと訴へるやうな心持になつて話し掛けた。

「外のことでもないんですが、京子さんが體が惡いから出られないつていふんですよ」

その言葉を聽くと原田はびつくりしたやうに目を瞠つて、

「えゝ、そんなことはないでせう。僕はそんな話は聽かなかつたが……」

と、幕內主任の阪口は、新しい事務の原田に對して、ちよつと面目ないやうな顏付で、辯解するやうな調子でいつた。

「あゝ、まだあなたのお耳には入つてゐないかも知れませんが、實はさつき急に京子さんが體が惡くつて出られないかも知れない、兎に角今夜の舞臺稽古だけは、何うしても休まして貰ひたいといふことだつたのです」

その言葉を聞くと原田は怪訝さうに、

「だつてさつきの「蒙古襲來」の筑紫の少女にはちやんと出てゐたぢやありませんか」

「えゝ、あれまでは何ともなかつたんださうですが、あの舞臺稽古が終つてから、急に氣持が惡くなつたといふんです」

「變だなあ、そいつは……」

「えゝ、しかしさういはれて見ると、無理に出ろとも言へませんしね。實は困つてゐるところなんですよ」

阪口は實際困つてゐるやうに、眼鏡の奥で目をしよぼつかせるやうに瞬きをした。

「しかしそれぢやあ困るぢやないか。そんなことがあつたら、早速僕のところへ通じて貰はなけりやあ困りますよ」

原田はちよつとさう責めるやうにいつたが阪口が香山派の人であるといふことも判つてゐるたし、それに彼よりも三期ばかり前の文學士であるといふことも、こんな時に叱言が言ひにくかつた。

「いや、あんまりあなたにこんなことをお聽かせしたくなかつたものですから……」

「しかし君、それぢやあ何のために事務になつてゐるのだか判りやあしない」

原田は貴族らしい顏に、凛とした心持を仄見せてから、

「兎に角君ちよつと樂屋へ行つて京子がまだゐるか何うか見て來て頂けませんか」

阪口はさういはれるとすぐに點頭いて、運ばれて行く道具の間を縫ふやうにして、舞臺裏の方へ消えて行つた。

原田は阪口がゐなくなると、すぐに英一の方を向いて、

「なあに君、松本君。大丈夫だから安心したまへ。要するに香山一派が僕を苦しめやうと思つて、こんな小細工をやるんだから、何とか僕から話を附けてきつと京子の出るやうにしますよ」

原田はさう簡單に解釋してゐるらしかつたが、英一の胸にはそこにもつと深い魂のたゝかひがあることが感じられてゐた。

「えゝ、しかし……」

何かいひかけやうとして口を噤むと同時位に、寫眞を撮してしまつた雛子が、そこに事務がゐるのを見付けると、今にも泣き出しさうな顏付で近付いて來た。

「ねえ、事務さん。あたし困つちまひましたわ」

さういつて何か訴へ始めやうとした時だつた。上の方で「あつ、危ない」といふ道具方の聲がしたかと思ふと、轆轤がきりきり歸をしながら三人の丁度頭の上のところに墜ちかゝつて來た……。

日日案內
三行 一回金五十錢
五行 一回金八十錢
十行 一回金一圓五十錢
住名在社 一回金十錢增
御申込みは電話三三〇〇番

都山流 尺八 指南
初心の方歡迎す
師範 西田方山(ヤマトホテル裏)

讓店
今盛業中の下宿屋營業の爲め讓る御希望の方は午前中滿日館へ御來談あれ
東五條通祝町五丁目角 電話三八〇二番 滿日館

琴、三絃 出張教授
中島大勾當
羽衣町三ノ一五、三六

金銀 讀金 高價買入
東二條通り廿五 横濱屋眞店

染洗張專門
にしきや
電話二六二〇番 消防隊横入

洋帳簿 各種製本專門
三笠町三ノ九 三省堂製本所 電話三三三四番

印刷
新京朝日通り 三友社 電話二四三八番

和洋料理 カフエー モスコー
東四條通 電三七三三番

將棋教授
定跡……指手筋等、懇切指導
三段 宮本金三
詳細は電三一五九、富士町三大吉へ

馬
乘用 競馬用 荷馬車 貸馬
預り馬 貸馬車 供給
御希望の御方は左記へ御紹介あれ
住吉町五丁目四番地 新賓馬店

貸事務所 階上 階下
造作其他完了新京日本橋通目抜場所申込は
電話三八六四番 白石へ

女中さん募集
十五六歳から廿歳位迄の方數名入用希望者は本人來談あれ
新京東三條通五八 瀛車食堂

土地、家屋賣買並に仲介
住宅、結婚右親切に御紹介致します
新京話譲り物有り
新京室町二丁目一番地
介紹處 萬成社 電四八八四番

萬年筆はエキストラに限る
本品は國產品中一番實用的な優秀品として好評を博しております
只今割引特賣中
五十有餘種のエキストラ萬年筆の カタログ無代進呈
東京市芝區櫻田本鄕町電停前・榮和ビル
明盛進堂製作所
振替東京三八〇一〇番・電銀座四五四番

株式會社 正隆銀行
本店大連

滿洲語速成研究員募集
一、資格 初學者
一、教材 簡易支那語會話篇
一、開講日 七月四日(申込八月三日迄)
一、時間 午後七時半…九時半
一、期間 三個月半
一、研究料 六圓(三個月半分)
尚本人の學力により右の外晝夜間部共に隨時入社し得
新京東二條通四三番地
滿洲語學研究社

拜啓
各位愈々御清穆の段奉賀候陳者弊店事每々厚き御最負御引立を蒙り居候處去る本月二十四日より二十七日迄四日間不合理と不眞面目なる賣出に注意を與へ景品贈呈を割引として賣出したる事より小生齊々哈爾出張不在中へ本館或一部の暴行者によつて小店を閉鎖され小生の信用を極度に傷けられ剩へ日常日用品を販賣致居候處より毎日一千有余の御客樣に御迷惑相掛け候段誠に申譯無之候就ては是れが御詫旁々從前より一層大勉强致居候間御尊來の上御試驗願上度斯て益々御愛顧賜はらん事伏して御願申上候
昭和八年七月二日
新京百貨店元均一部
山田商店
滿蒙風景北滿特產 白樺板油繪
化粧品、小間物、雜貨商
鞄、皮帶、小供靴、錢入類
扇子、和洋食器、其他色々

無聊ニ苦シム海上ニテ旅客ニ完全ニ讀破シテ貰ヒ廣告價値ヲ百パーセント迄デアゲ得ルモノハ我社ノ日刊海上新聞及海上ニユースデアリマス
今回滿洲博覽會記念「滿洲國特輯號」ヲ十萬部發行左記各所宛七月二十三日ヨリ九月四日迄無料配付致シマス
此ノ廣告價値滿點ノ本紙ヲ利用サレ各位滿洲有名商店ノ日本國紹介ニ御利用アラン事ヲ御願致シマス
頒布先
(イ)船中
大阪商船大連線(うすりい丸、うらる丸、はるびん丸、ばいかる丸)
同(香港丸、西米利加丸、たこま丸、しあとる丸)
同 台灣線(瑞穗丸、扶桑丸、蓬萊丸)
近海郵船台灣線(朝日丸、吉野丸、大和丸)
北日本汽船清津線(滿洲丸、天草丸)
日本郵船桑港線(淺間丸、龍田丸、秩父丸、大洋丸)
同 沙港線(日枝丸、氷川丸、平安丸)
(ロ)滿洲 大連、奉天、新京、ハルビン等官廳、有名商店
(ハ)博覽會關係方面
(ニ)台灣 台北、基隆高雄等官廳關係及有名商店
(ホ)朝鮮 京城、官廳關係及有名商店
(ヘ)內地 神戶、大阪、東京、横濱、下關、門司等官廳及び有名商店
御下命の節は御一報有次第社員早速參上仕候
無線時事通信社新京支局
新京 東一條通り 日本橋通 泰利號內
電話二七六〇、三一六九
本社東京麴町區九ノ內二ノ六 時事新報社內
無線時事通信社

沒收日貨の返還 日貨賣買の自由！ 抗日會解散を機に

北平洋貨同業會が決議要求

〔北平四日發國通〕放火されて事務所の大半を燒いた抗日救國會が解放して國貨提唱會と合併することになつたので北平の洋貨同業會は昨日總會を開いた

一、抗日會の解放に贊成す
二、國貨提唱委員會に贊成す
三、抗日會に沒收されてゐる日貨を商人に返還せよ
四、各商店に在る日貨の販賣を自由にせよ

との四項を決議し抗日會及び總商會等に提出した

上海廣東間 旅客飛行 七日より開始

〔東京三日發國通〕外務省着電によれば、上海、廣東間旅客飛行は七日頃から開始されるが、向四川省成都への旅客飛行は當分見合せる事となつた

武藤司令官 管內巡視第四日

管內巡視第四日の武藤軍司令官は午前九時線區司令部、兵站司令部並に飛行隊司令部の巡視を行つた

察哈爾警備 司令代理に 崔貢琛を任命

〔天津三日發國通〕馮玉祥より察哈爾警備總司令に任命された吉鴻昌は兵を率いて張北方面に出動せるため、馮玉祥は其の留守中の警備司令代理として崔貢琛を任命した

北支事件後 最初の列車 天津から唐山に到着

〔天津三日發國通〕支那駐屯軍司令部入電、北寧鐵路開の重大使命を帶びて今朝午前九時當地を出發した、大橋參謀森木憲兵隊長並に山形少佐の率ゐる一隊の搭乘する特別列車は途中破壞個所を修理しつゝ午後二時五十分無事唐山に到着した

外務辭令

〔東京三日發國通〕外務省辭令
副領事　青山延正
命漢口在勤

北寧線更に 今日第二次列車を運行

〔天津三日發國通〕北支事件後最初の特別列車が無事天津より唐山に到着したので北寧鐵路局では更に四日午前十一時半第二次列車を唐山に向け出發せしめることゝなつた、一方天津、唐山間列車は當分の間日本側の保護を要するもので〇〇〇〇は明朝天津驛發〇〇に向け當分同地唐山間の警備に當ることゝなつた

西南政務委員會 停戰協定に反對

國聯支那代表に打電

〔天津三日發國通〕西南政務委員會は三十日附壽府にある國際聯盟代表顏維鈞、郭泰祺顏惠慶に宛て

南京政府及び國民軍は北支に於ける抗日戰に無抵抗主義をとり、停戰協定に調印せるは事實上國聯の決議に背いて滿洲國を承認するものなり、卿等國聯と直接交渉に當り乍ら此の亡國的行爲に反對意見を表明せざるは心得難し、南京政府は事實上蔣介石個人の利害のみによつて動くものにして國家機關として認めがたし、國聯の輿論より見て速かに南京政府反對意見を發表されたし

との態度電報を發したと

義勇軍改編の 細目問題で激論

大連會議一頓坐の形

〔大連三日發國通〕午後の大連會議は二時より遼東ホテルで「續行」された義勇軍問題交渉出席者は支那側雷壽榮、殷同、義勇軍代表〇〇〇オブザーバーとして岡村參謀副長、喜多參謀、通譯一名であつたが、改編問題に對する双方の大綱既に一致し居るに拘らず、細目的問題に至つて兩者の間に激論戰はせられ、議論は廊下迄も聞えた程で意見一致を見るに至らず双方政府並びに義勇軍に請訓を發し其の回訓を待つ事として午後四時三十分本日の會議を終つたが會議を終へ引揚げる〇〇〇氏の顏面は緊張の爲か蒼白となつて居た又一方鐵道專門委員會も午後二時より徐州甫、古山二氏の間に行はれ北寧線、奉山線間の連絡に關する事務的折衝のみで明日更に折衝する事として同三時半會見を終つた、右の如く義勇軍改編問題一頓坐の爲二兩日の間に「交渉」で解決するものと觀られた大連會議も圓滿解決するとしても四、五日を要する事となつた

會商は圓滿解決の 可能性がある

岡村副長發表す

〔大連三日發國通〕義勇軍處理に關する大連會商にオブザーバーとして立合つた、岡村副長は會議後左の如く發表した

北支那戰區內の救國軍整理問題と北寧鐵路の開通問題に就て北支那政權代表と救國軍鐵道關係者の間に圓滿に交渉が進んで居る併し關東軍としては双方の交渉の斡旋をして居るに過ぎぬ、昨日迄各個人個人の間に交渉を進めて居たが今朝から救國軍問題と鐵道問題の二つに分け內交渉を始めた、傍觀者から進捗狀態を見ると双方誠意をもつて解決の意志のある事が分つた、双方代表は舊知の間柄なので議論が無遠慮に行はれ其結果交渉も圓滿に解決する可能性あると思ふ、鐵道問題は單なる聯絡問題のみで其他の問題は政治問題が伴ふので關東軍としては關知しない

殷代表語る 會議後支那側

〔大連三日發國通〕會議後支那側代表殷同氏は語る

色々の點に就て折衝したが內容は發表の時期でない、義勇軍改編問題について政府に請訓する事になつたがその回訓の來るのは五日になるだらう、明日も細部の點について交渉を續ける

宇佐美總局長 敦圖線視察

宇佐美奉天鐵路總局長は敦圖線本營業開始を前に六日より十五日までの十日間の豫定で敦圖線を視察、京城を經て當地に來る筈であるが新京には七日午前八時來着することゝなつてゐる

葆康氏等四名 三日歸京

滿洲國海邊警察隊警備艦海鳳の進水式參列の爲赴日した民政部次長葆康氏一行四名は參列後日本各地を見學し三日午後七時五十分着列車にて歸京した

血盟團事件 公判第三日

〔東京三日發國通〕血盟團事件の第三回公判は午前午後二回に亘り續行被告は某右傾團から差入れの菊水の紋付羽帷子に揃の袴を著し出廷、西園寺公を狙つた池袋、幣原男を狙つた久木田、德川公を目指した須田三名の取調べを行つた

一良民として 開發に專念したい

―崔興武氏心境を語る―

〔新京三日國通〕既報來京中の元熱河獨立騎兵第九旅長崔興武氏を驛前の旅館福聯棧に訪へば、極めて懇ろに記者を招じ左の如く語る

自分は去月二十二日張軍政部總長並に菊竹興安署々長の招電により來京した、林西から自動車で赤峰に赴き飛行機で錦州に出で、それより新京に來た、自分は日滿兩軍の熱河攻略に際し少しも反日滿行動をとらなかつた、當時開魯には李守信、鄧文、馮自新等反滿義勇軍約二萬餘あり、其間にあつて自分丈の力では到底對抗不可能なので、自ら手兵二千を率ひ林西へ誘ひの逃げを打ち、部下團長李守信に配下の大部分を與へて日滿軍と行動を共にさせた即ち既に當時正式に歸順してゐたので、今更めて歸順申出に來た譯でもなく、又今度會議に招されると云ふ筋もない、自分は日滿軍の開魯進出以來前述の如く林西にあつて日滿軍に呼應し同地一帶の治安維持に努めて來たがこれからは全然軍人はやめて滿洲國の一良民として開發事業に專心努力する考へである、自分は現在開魯に牧畜其他仕事を持つて居るのだから此方面で今後充分意義ある仕事がしたい、家族は未だ林西に置いてある、開魯脫出の際の手兵二千は全部多倫の李守信の下に送つた、抑々自分が熱河に入つたのは民國になつて直で爾來二十有余年、開魯に行つてから最早十二年位になる、今では開魯も住馴れていゝが、新京に來てみると元の長春とは打つて變つた驚異の發展振り、氣候も中々良い、此中旬には開魯に歸ります

英の不誠意に

外務省重ねて訓電

〔東京三日發國通〕日印交渉開始に當り先づ英本國が印度政府に外交交渉權を「附與」する必要あるに鑑み印度政府の申出により外務省では先月廿三日松平大使を通じて英本國は印度政府に對日交渉權附與の意思ありや否やを尋ねたが、英政府よりは未だ何等確答なく日本側が澤田公使等を代表に決し日印交渉急速開始を希望し居る際斯くの如く英政府が回答を遲延するは日印通商條約破棄が有效となる十月十一日を逼迫せしめ交渉を自國に有利に展開せしめんとの不誠意なる態度と觀られるので、外務省も不滿を抱き三日午前首腦部會議の結果重ねて松平大使を通じて英本國の回答を促し同時に回答如何では詰問的警告をせしむる事に決定「午後」この旨を松平大使に宛て訓電するところあつた

英國での 日印問題交渉は考慮中だ

英商務省參事官言明

〔東京三日發國通〕去る三十日門野顧問及び英「商務省參事官ウイルソン氏との會見內容に關して外務省に到着せる報告に依ればウイルソン氏は左の如く述べたと

英政府當局としては最初印度に於ける日印兩國交渉の成行きを見た上、改めて日印商商問題を考慮せんとして居たものだが最近英國當業者代表を參加せしめ英國で印度市場問題をも討議しては如何との意見が出るに至つたが、右は頗る重大問題なるを以て英政府に於ては目下愼重考慮中で未だ具體的結論には到着しないと、即ちウイルソン氏は具體的意思表示をなしたものでないが、尙ほ門野顧問は日英兩國民間協商會が開催されんとする時期に當つてマレー及び東アフリカ諸國が續々關稅を引上げ我國の輿論を硬化させてゐるのは喜ぶべき現象でないと英國の反省を促した

日本ウルグワイ通商條約案

兩國當局者間に諒解成る 八月中旬調印されん

〔東京四日發國通〕ウルグワイ日本間の通商航海條約に關しては豫て日本側より條約案を提示し內交渉を進めつゝあつた所、今回同國より右に對し異議なき旨の回答に接したので、外務省通商局でこの趣旨に基き條約成文を作製、三日ウルグワイ兼任アルゼンチン駐剳の山崎公使宛に右條約成文を郵送した

右條約の骨子とするところは兩國間に互惠通商條約を結ぶにあり、それによつて日、ウ經濟親善關係が促進されることになるので、我外務當局でも極力之が達成を希望し、ウルグワイ國側で該條約文に異議なき時は八月中旬ウルグワイ國首都モンテビデオで兩國間に正式調印さるゝ筈である

ウルガイとの通商條約 締結交渉進捗す

〔東京三日發國通〕日本、ウルガイ間通商條約締結交渉は大いに進捗し、八月中旬正式調印の運びとなる筈である

ニュージランド下院に 日本品に課稅の聲起る

〔ニュージーランド三日發國通〕ニュージランド下院關稅委員會で英人製造業者代表は三日「最近日本品の我國市場進出は著しいものあり、若し斯狀の儘放置すれば國內毛織工業は壞滅の他なし、日本品には一定額の輸入稅を設定する必要あり」と力說した

全國小中學校 及び生徒統計數

滿洲國に於ては建國以來全國小學校及中學校其他特種學校の校數及び學生數を調査中の所六月末日之が調査完成を見たが全國學校數及び學生數は左の通りである

全國小學校數　一三、八七〇校
學生數　四四〇、六三三名
全國中學校數　二三七校
學生數　二七、八八二名
全國師範學校數　一三六校
學生數　八、〇四八名
全國職業學校數　六〇校
學生數　五〇、〇六九名

で、各省特區別學生數は

△奉天省
小學校　一〇、一〇七校
學生數　三三九、三四〇名
中學校　一五三校
學生數　二三、九八六名
師範學校　九九校
學生數　五、三五〇名
職業學校　四九校
學生數　四、三三三名

△吉林省
小學校　一、三五八校
學生數　四〇、四八九名
中學校　一七校
學生數　二、三六七名
師範學校　八校
學生數　一、八三六名
職業學校　三校
學生數　三一一名

△黑龍江省
小學校　五七六校
學生數　二六、四五五名
中學校　九校
學生數　九一〇名
師範學校　一二校
學生數　八〇三名
職業學校　四校
學生數　三三一名

△熱河省
小學校　八六四校
學生數　調査中
中學校　五校
學生數　調査中
師範學校　八校
學生數　調査中
職業學校　一校
學生數　調査中

△東省特別區
小學校　一〇七校
學生數　一六、〇〇三名
中學校　四三校
學生數　一〇、二〇〇名
師範學校　一校
學生數　三九名
職業學校　二校
學生數　一六三名

△新京特別市
小學校　一三校
學生數　三、四四六名
中學校　一校
學生數　三一九名
師範學校　〇
學生數　〇
職業學校
學生數

△興安省
小學校　四三校
學生數　二、〇〇〇名
中學校　〇
學生數
師範學校　一校
學生數　一五〇名
職業學校　一校
學生數　六〇名

歩兵第十六聯隊の 二將校戰蹟視察の爲來滿

〔東京三日發國通〕歩兵第十六聯隊附新發田中學校配屬將校山崎文一郎少佐、同新潟中學校配屬將校菊地芳之助少佐は夏の休暇を利用し滿洲事變中期まで滿洲で活躍した原隊十六聯隊奮戰の跡を視察のため三日入港の「はるぴん丸」で來滿した

その日〳〵

□

北平洋貨同業組合、沒收日貨の返還と日貨賣買の自由を叫ぶ

□

を邪のこと、沒收日貨の今ごろありやう筈なく、結局商人のみが御損

□

松室騎兵大佐面目を施しかえる、何ぞその赫々たる日本武士道的

□

富士裾野の演習で日射病患者を出す、遺憾この上なし

人事往來

▲松本大佐(承德特務機關長)同上
▲松室大佐(前承德特務機關長)同上
▲郭恩霖氏(軍政部參謀司長)三日午後十時南行
▲三浦中佐(關東憲兵隊司令部)同上
▲篠原大佐(關東軍)同上
▲林警務局長(關東廳)三日午後七時五十分來京
▲少林參謀(關東軍司令部)同上
▲尾崎大佐(關東軍特務部)同上
▲葆民政部次長同上
▲河本理事(滿鐵)四日午前九時大連へ
▲高橋少佐(關東軍司令部)四日午前八時四十分ハルビンへ
▲片山中佐(關東軍司令部)、同上
▲榮孟枚氏(吉林省教育廳長)四日午前八時三十分吉林へ
▲安達中佐(關東軍線區司令官)四日午前八時來京

經濟欄

海外經濟

▲銀塊及爲替
倫敦銀塊　一八片一六分九
遠限　一八片一六分一
紐育銀塊　三六仙四分三
孟買銀塊　五七留比〇分二
米英爲替　四弗四四仙〇七〇
米日爲替　二七弗五〇仙
米支爲替　二六弗〇〇仙
スチール株　五五弗八分三
アナコンダ株　一六弗八分五

▲綿花
●米棉
現物　十仙四〇
八月限　十仙三五
十月限　十仙六〇
十二月限　十仙七〇

一月限　十四円公
三月限　十四円九二
五月限　二十仙二

●印棉
ブローチ　三六留比
ベンゴール　二〇八留比
オームラ　一七四留比

▲大連金鈔票

現物	一〇三三〇〇	
寄付	一〇三三〇一	遠期　一〇三八〇〇
近	一〇三九七五	出
歩	一〇三九三五	
値	一〇三九〇〇	來
	一〇三六五〇	
引	一〇三八七五	不
高値	一〇三九〇〇	
安値	一〇三五〇〇	中
出來高	一〇三六〇〇	
	九六分元	

各地市場

▲大坂株式

大株新	一二〇七〇	一一六九〇
大紡新	一一三三〇	一一三〇〇
國新	二四三九〇	二四二五〇
鐘紡新	一一六〇〇	一一二〇〇

▲同短期

大新	一一三六〇	一一三一〇
鐘新	一一四七〇	一一三一〇
東新	一一八四〇	一〇七七〇

▲大連株式

品	二九五〇	二四五〇
新	……	……
鈔	……	……

▲大坂三品

當限	納	會
七月限	二〇九五〇	二〇四九〇
八月限	二〇七五〇	二〇三六〇
九月限	二〇五一〇	二〇〇八〇
十月限	二〇四九〇	二〇〇九〇
十一月限	二〇三六〇	二〇一〇〇
十二月限	二〇四〇〇	二〇〇一〇

▲大阪棉花

當限	九八五〇	九六六〇
先限	六六〇〇	六六四〇

▲大阪期米

當限	三三九	三二二
中限	三三一	三三八
先限	三五一	三五六

新京市況

▲大豆
現物　一四〇〇
出來高　三車
▲高粱
出來高　二車
▲小豆
出來高　一車
▲錢鈔(現物)
沙票對金票　一〇三〇三五〇
現大洋對金票　九九五〇〇
國幣對金票　九九五〇〇
國幣對鈔票　九六四二五

日時　七月五日午前九時より
場所　東二條通於開花樓上(即賣)
東西大家　新畫大展覽會
主催　大滿美術協會
後援　大連　田中香華堂　新京　青井文藻堂

開業一週年御禮挨拶
各位樣の御後援御同情をもちまして非常な盛業裡に開業一週年を迎へ得ました事を難有く厚く御禮申上げます
新京大和通取引所前
滿蒙旅館
電話三八八七番

リスク
新切な藥屋は
新京吉野町丁二目
中央藥店
(元宮崎支店)
電話三三八一番

拜啓
吉野町に宮崎藥房支店開業中は一方ならぬ御愛顧を蒙り厚く御禮申上候今般本店御諒解の下に支店を解消し中央藥店として一層皆樣への奉仕に專念いたす可く後今共從前通り御引立の程御願申上候
七月二日
吉野町二丁目
中央藥店
電話三三八一番

拜啓
永年吉野町に支店開業中よ一方ならぬ御愛顧を蒙り御陰樣にて日々隆盛におもむき候段厚く御禮申上候就いては今回支店を廢業し新に中央藥店として獨立いたさせ申候間今後共何分宜敷御顧申上候
七月二日
三笠町
宮崎藥房
宮崎竹次郎

小店員募集
十五、六歲の見習小店員[illegible]
希望の方は本人來談あれ
日本橋通
新京百貨店
吳服部

森永ミルクキャラメル
よい菓子を安心して買へる店
森永ベルトライン
大和通り
2674

新京、大連間 十時間運轉の試驗
現在より五十分短縮計畫 五日試運轉を行ふ

滿鐵々道部では大連新京間十時間以內運轉を目標に（現在十時間五十分）『將來』のスピードアップに對し改善を必要とする諸施設の研究並に現行施設に於て短縮し得べき時分を測定する爲五日大連發新京行第九百九十一列車を、七日に新京發大連行第九百九十二列車を臨時運轉することゝなつた、同列車には速度計、風速計等を完備せしめ、研究、測定に萬全を期する筈であるが、大体、新京午前九時發第十二列車（鳩）及新京午後七時五十分着第十一列車（鳩）の大連、新京間八十分短縮は可能であり、試驗運轉の成果如何では十月一日の列車運轉時刻改正前に同二列車の高速度列車としての出現を見るものゝ如く、かくて『飛躍』發展しつゝある新京は着々高速度圈內に入りつゝある

試運轉の番號を持つ たまゝ運轉

自動車の試運轉並に車體檢査の爲特に當局から許可され一時的に使用する赤ナムバ十號を無許可で附し市中を疾走してゐる怪自動車があるを新京署員が發見し極力捜査中の處五日午後二時ごろ日本橋通を疾走してゐるを同署保安係の交通取締官が發見取調べた處商埠地東三馬路フレザー商會外交員島根縣生れ福大榮（三〇）と判明した、近く自動車取締規則違反として嚴重處罰される

結核の大工死亡

愛知縣生れ日本橋通天聚東止宿大工福島兼松氏（三六）は昨年十二月渡滿し大工勞働に從事中本年春頃から結核に罹つてゐるを新京署員が發見し行路病者として保護中四日早朝死亡した

孤楡樹の大親分 于海鳳來京

孤楡樹一帶を根城に暴れ猛威を振つてゐた匪賊頭目于海鳳以下二千名は昨秋朝鮮農民の籾收穫のため現地保護に赴いた新京總領事館警察署掘內警部補以下二十余名が滿洲國に歸順すべく說き且つ斡旋をなし昨年九月歸順をなし鮮農民の籾運搬の保護の任にあたり完全に運搬をなさしめたゝめ孤楡樹農業組合から謝禮をなした、于海鳳はいたくその行爲に感銘し挨拶のため部下數名を伴ひ來京し四日正午新京總領事館警察署を訪れた

宿賃踏倒しの女捕はる

旣報敦化丸一旅館の宿泊賃を踏倒し逃走した元城內西五馬路料亭新樂抱へ酌婦楠本むめ（二八）は巧みに姿を晦し滿鐵病院第五病棟入院患者谷田リン子さんの附添婦として潛伏中を三日新京署員に逮捕された

新畫展覽會 五日畫開花樓上で開催

大連田中香華堂と新京の青井文藻堂の後援大滿美術協會主催の東西大家新畫大展覽即賣會が五日午前九時から東二條料亭開花の樓上で開催され同好者の來觀を待つと

鐵路總局で養成の日人路警配置に

〔奉天三日發國通〕去る六月一日より鐵路總局に於て訓練養成中の日本人路警百卅六名は一ヶ月間に亘る訓練を了へ本日左の割當で各鐵路局に配屬される事となりその一部は旣に任地に出發した

奉山鐵路　二〇名
瀋海鐵路　一三名
吉海鐵路　一四名
吉長吉敦鐵路　三四名
四洮鐵路　一三名
洮昂齊克鐵路　一四名
呼海鐵路　一六名

明大大勝 6—0 對實業一回戰

〔大連三日發國通〕明大對實業野球第一回戰は三日午後四時四十五分實業球場で明大先攻で開始六對〇で明治大勝、兩軍バツテリー左の如し

明大　田所、迫畑
實業　岩崎、升井

富士裾野の慘事原因につき
―陸軍省の觀測―

〔東京三日發國通〕富士裾野に於ける慘事原因に就いては陸軍省では左の如き觀測を下してゐる

一、蒸し暑い熱風に包まれて前進した事
二、展開狀態で前進した爲め短距離ではあつたが兵は非常に疲勞した事
三、戰術上の要點に急速に前進する必要があつたこと
四、地形が急角度の上り斜面で陽をさへぎる樹木が全くなかつた事

重大目的を果し
松室大佐今朝來京 直ちに軍司令部へ

重大使命を帶び飛行機で承德より多倫に向ふ途中不幸匪賊の爲射落され操縱者石川曹長は戰死し自らは匪賊の爲拉致され一時戰死說さへ傳へられた承德特務機關長松室孝良大佐は虎穴に入りながら四十日間に亘り匪賊を操縱重大目的を果し承德より一氣に奉天に飛來、奉天より滿鐵線に乘りかへ三日午前八時無事新京に到着した、軍服姿の同大佐は出迎への記者にさうも有難う、御心配をかけた、何れ詳しい事は軍に報告の上御話しますとにこやかに語りながら同行の松本大佐、安達中佐等と共に直ちに軍司令部に入つた

日射病患者中
死亡者七名昇級す

〔東京三日發國通〕陸軍公表二日の步兵第一旅團聯合演習に於て午前十一時より午後二時に亘り第一聯隊に日射病患者發生し內七名死亡す、當日は濕氣を含む熱風山上より吹き甲府聯隊との對抗遭遇戰での日射病に關しては、未だ患者の適確な數字は判明しないが、死者七名、重患者十九名輕患者百二十名、は確實と見られる、同事件は散兵戰の陣形で將に兩軍相對戰せんとする演習最後の出來事で死者輕症者を合すれば二百五十名を突破の模樣である

朝香宮殿下 親しく
日射病患者を見舞はせらる

〔三島三日發國通〕步兵第一旅團長朝香宮殿下には兵士の日射病を心痛され三日午前九時二十分御殿場發同九時四十八分當地御着、衞戍病院に收容中の患者を御見舞あり次いで死者の納棺式に御參列御情深き御言葉があつた

日射病患者發生したものである

尙七名の死亡者には戰死に準ずる公務死亡とし特に手厚き論功行賞を行ふに決し、內五名の二等兵は一躍上等兵に、上等兵一名は伍長に、伍長級の候補生一名は伍長に、夫々昇級された

日射病患者 二百五十名達せん

〔御殿場三日發國通〕富士山裾野の演習地に於る第一聯隊

遊興費を拂はぬとて 遊客をなぐる
被害者から告訴提起

市內朝日通松田喜六氏（五〇）は去る六月十二日新京富士町二丁目四番地料亭任吉に生れて初めての登樓をなし藝者をはべらし四十圓余の遊興をなした、一度が二度となり登樓七、八回を重ねる內仲居連中と仲好となり一、二回の遊興費を借つたがその後仲居から請求されその時は金がなく四五日間の猶豫を賴つた處聞き入れず登樓中を樓主外二名の男が共謀し松田氏をさんぐ毆打し治療一週間の打撲傷を負したため松田氏は憤慨し遂に傷害の告訴狀を新京署に提出した

朝鮮各地 列車不通區間

新京鐵道事務所への入電によれば朝鮮一帶を襲つた豪雨の爲現在尚運行を休止してゐる鐵道は次の如くである、

一、南朝鮮鐵道株式會社線全線
二、東海中部線光州、西岳間扶餘、慶州間、慶州、佛國寺間、統營、蔚山間、牛夜月、琴湖間の五ヶ所
三、海克線全線
四、慶全南部線一ヶ所檜林亭雅永間
五、鎭海線一ヶ所清和上南間

監察院長後任 羅振玉氏に決定
五日正式發令さる

かねて于沖漢氏逝去後空席であつた監察院長は三日の第三十次總務院會議に上程可決され四日午前十時よりの參議府會議の諮詢を經て五日執政府に於て特任式が行はれる人事一件は次の如くである

監察院監察官　品川主計
免臨時代理監察院長
任監察院長　羅振玉

なほ羅振玉氏は浙江省上虞縣人で清朝の遺臣、金石學の大家千九百三十一年滿洲國建設と共に新政府に入り建設事業に努め現在參議府參議である

鄭家屯の
警官殺傷事件詳報

鄭家屯領事館員は一日夜驛前サクラカフエーに於て同領事館運轉手某の送別會を開いた所女給のことから口論となり宴會に加つてゐた外務省巡査高橋義篤（三〇）は突如自宅に歸りピストルを持出し二日午前三時頃一同の歸途を待伏せ、折柄歸途同所に差かゝつた上條巡査を一發の下に射殺し上條に續く外務書記生柳原克已（三〇）にも重傷を負はせ猛り狂つて高橋は更に巡査並びに巡補各一名に重傷を負はせ自分も自宅に引返して兇ピストルを以て自殺し果てた事件があつた、負傷者は直ちに四平街滿鐵病院に運ばれ、加療中であるが、柳原は遂に死亡した、關係者が全部領事館員であり加害者が現職巡査であり、然かも原因は女の事とて近來の大不祥事として一大センセーションを捲起してゐる

協會角力 千秋樂

大日本角力協會新京興行千秋樂は三日正午より新京神社境內に於て盛大に擧行されたが中入後の勝負左の如し

東	西
△第一回戰	
清水川	〇玉錦
〇出羽ヶ嶽	若瀨川
〇海光山	鏡岩
大邱山	〇寶川
〇和歌島	越ノ海
播磨川	〇たまノ浦
太郎山	〇土洲山
若葉山	〇綾櫻
新海	〇沖ッ海
△第二回戰	
出羽ヶ嶽	〇海光山
〇寶川	和歌島
たまノ浦	〇土洲山
綾櫻	〇沖ッ海
△第三回戰	
海光山	〇寶川
上洲山	〇沖ッ海
△優勝戰	
寶川	〇沖ッ海

で結局沖ッ海が優勝戰で殘つたが前日の優勝者和歌島と決勝戰を行ひ、遂に決勝優勝の榮冠は和歌島の手に落ちた、尙ほ一行は本日を以て打上げ午後十時發列車にて南下安東に向つた

酷熱に喘ぐ
軋む轍の音
熱と油と煤煙のカクテル
機關車を友として
〔A〕

酷熱！かんくと照りつける夏の太陽に、通りゆく人も馬も全く倒れそうだ、彼氏達海に山に暑さを避けて出かけるであらう、がその猛暑も物ともせず炎天下に曝らされながら或は太陽の猛射にもまさる「熱」そのものと鬪ひながら終日終夜働きつゞける人々……それらの人々をたづねて吾等はその勞苦を憶ひ、その勇敢なる作業に敬意を表することにしやう

シユツく、ガタく陽炎にも似た白煙を噴つて灼熱の曠野を

『從貫』する二條の鐵路を、燦々と射る眞夏の直陽を背に、勇壯な軋む轍の音を後に、快く驀進する機關車！だがこの中で眞黑になつて働く機關士や機關方の勞苦を知るものは少いであらう、車內は眞赤に燒けた罐から發散する熱、油のやけた匂、煤煙、のカクテルだ、灼熱地獄だ、その中で働く彼等の顏は黑どカリがし服は油でよごれてゐる、しかし彼等は朗らかだ、石炭をすくふスコツプの音、轍からきしり出るリズムに乘つて鼻唄まじりの機關士氏は開け放された窓からさしこむ

『直光』を半身に浴び、多數の人命、澤山の荷物を委ねられ

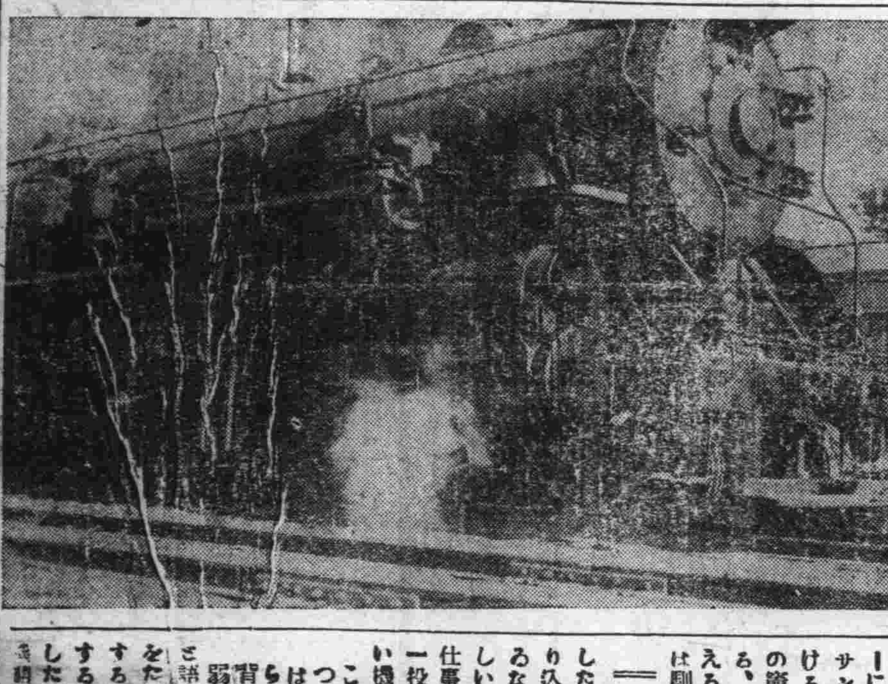

た逞しい双腕はレギユレーターに、リバーに、ブレーキに、サンダーに、間斷なく動き續ける、ペタルを踏めば、眞紅の罐の口からは赤い炎が流れる、ヰット來る熱氣に体が燃える樣だ、その中に機關方氏は馴れた

『手付』でガラツくと弛緩した音をたてながら石炭を放り込む、しつかりつかまつてゐないと落ちそうな動搖の烈しい車上でよく斯うも平氣で仕事が出來るものだ、一擧手、一投足に全く一つの無駄もない機關士氏は

これでも夏は冬に比べてずつと樂です、冬さきた日には窓から吹き荒む寒風に曝らされ、罐の方ばかり熱く背中はさても冷へるのです大弱りです

と語つてゐた、記者はこの肉をただらす樣な酷熱と耳を聾する許りの騷音の中で活躍するこれ等の人に心から感謝したい氣持で一杯になりつゝ機關車に別れを告げた

陸相原案の映畫撮影
下準備に日活の淺岡來る

〔大連三日發國通〕日活俳優淺岡信夫氏は時め、荒木陸相原案の映畫「東亞は明け行く」の撮影と準備につき東軍と打合はせの爲三日入港のはるぴん丸で來連した、映畫「東亞は明け行く」のストーリーは日露戰爭の昔に溯り北京より派せられた挺身特別任務隊の活動より起り、變轉して滿洲事變の發生を機とし滿洲國が獨立して三千萬民衆が各々其の業に安ずると云ふ滿洲國の獨立性を各方面より解剖強調し、併せて滿洲に於ける日本の開拓史を織り込んだ映畫である、淺岡氏は語る

今度日活に滿蒙班と云ふのが新設されまして愈々第一回の映畫を作ることになりまして調査に參りました映畫は荒木陸相の原案に成る「東亞は明け行く」と云ふのですが、來春から撮影に着手する筈で、來年はハルビン其他で倒れた特別任務隊志士の三十年忌に相當するので來年中に完成の豫定です、新京に行つて坂田第四課長と打合せます

北國藝妓連中の 松竹會開演

五六の兩夜長春座で北國藝妓松竹會の大一座が出演する女流萬歲江戸名物深川かつぽれ三曲御殿萬歲、文化萬歲、高級萬歲、諸國民謠踊、男女道樂小女舞踊、鄂川花所作業、花柳流舞踊、奇術等殆ど幕なしの演出、北國藝妓は二三枝、かほる、玉江、たねよ、千代香、金奴、太助、雛次の奇隊ごころ、萬歲姐旭家隆子、同春子同千代子、同德枝、同のぼる鈴の家蓮牛、同メ吉、山村秀八、櫻山深若、同小奴、義蝶呂久、川井秀子、奇術の松旭齊越浪同千惠利、特別出演昭和千代、ヨシロー、チエリーメリーなどの顏觸れ、滿洲へは始めてのお目見得で入場料の如き時節柄大勉强特等一圓五十錢一等一圓二十錢で前賣券は割引がある軍人學生は五十錢、小供は三十錢であると

訂正　朝刊旣報新京窯業の苦力百名罷業とあるは新京興業窯業の誤に付訂正す

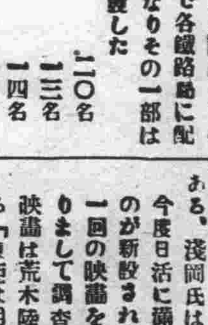

×

チトさがおかしいでせう、この妓より若い妓といへば赤ン坊ですものね、ほんとのことを申上ることれは小秋姐さんの變裝です、然し可愛らしい舞妓ハやうでせう、どうです然りと返辭をするものはありませんか、一名スチームローラーと申します、どういふ譯だつたか忘れました

×

申上るまでもなく曙の小歌で鳴らした姐さん、至つて無口でおさなしく、お客が何を云つてからかつても、たゞニコく笑つてゐるがどうか皆さん御存知の筈、まア此妓一人よんだら、それこそおさなしい妓を四五人ぐらひよんだやうに賑かだと申します、至極經濟上好都合の妓ですね

常磐津正房

これは南海に先頃抱へられました妓であります、至つて無口な、お客がからかつても、たゞニコく笑つてばかり居りますおさなしい妓であります、これで常磐津の名とりですよ、常磐津正房といひまして正藤師匠一門のパリくで南海では若い妓の指導役を承つて居ります

ラジオ欄

七月五日（水）放送番組　新京

新京前一一、〇五　講演
一一、四〇　滿洲の馬賊に就て　滿洲國軍政部顧問 陸軍步兵大佐 濱田陽兒
相場
奉天後四、〇〇　レコード　商業新信社
新京後四、三〇　音藝
同　後五、〇〇　講演　亞細亞婦人の大同團結に就て　協和會　王瑞蘭
同　後五、三〇　ニユース　滿洲語
東京後六、〇〇　ニユース　東京中央放送局編輯
新京後六、二〇　演藝父は評演
同　後七、〇〇　ニユース　英語
同　後七、一〇　ニユース　露西亞語
同　後七、二〇　ニユース　朝鮮語
同　後七、三〇　ニユース　氣象豫報、放送局編輯及プログラム豫告
新京後八、〇〇　ヴアイオリン、マンドリン、セロ合奏　イ美シキ天然　ロ荒城ノ月　ハ東洋ノ思出　ニ踊レタンゴ　ホメヌエツト　新京洋樂會
東京後八、三〇　時報
同　後八、三一　ニユース　東京中央放送局編輯

けふの銀相場

鈔票對金票　一〇三三五
現大洋對金票　九九三〇
國幣對金票　九九四〇
國幣對鈔票　九六四一五

北國美人
萬歲舞踊 松竹會
全國民謠と鄕土藝術の粹

大競演
大擧四十余名 堂々來演
來る七月五日、六日兩日限り
前賣券御利用を乞ふ
於 長春座

中元御贈答品
みしまや大賣出
柄行！生地！値段！何れも絕對に自信ある優秀吳服の破格奉仕
今年の御中元も……みしまやで!!
七月五日より十三日まで
安心して御使用願へるみしまやの商品券
輸入組合加盟店
みしまや吳服店
日本橋通り　電話二一五三番

幕末異聞

愛慾火箭

作　瀧川駿
畫　村瀨洗舟

（百三）

夜鴉籠の客（五）

猪牙は流れに乗つて、隅田川を下へ下へと走つた。大川橋もとツくに過ぎ駒形堂の灯も遙の彼方へ過ぎた。

夜更けの川面は靜かであつた。高瀬船一艘が、櫓の音を響かして上つて行く。——

薄暗い猪牙の上で、訥庵と傳次郎とが相對して、化石のやうに默りこくつて横木に腰を下してゐる。冷たい川風が身を切るやうに吹きつける。——小者が舵を操つてゐた。

とんと舳が、柳橋の欄杆に當つた。あツと叫ぶ瞬間、酒井傳次郎の身體が横ツ飛びに飛んで大川へ、神田川の注いでゐる三角又の渦の中に消えてしまつた。

案外——それはこの出來事に驚きさへしない。驚いたのは舵を操つてゐた小者。

『先生、飛んだ事になりやした』

うろたへる訥庵の姿を待つてゐたのだ。だが肝腎の訥庵が蹤かないので物足りない機嫌だつた。

この時、柳橋河岸、稲荷神社の森の木蔭から現はれた船一艘、その中には御用提灯が山のやうに積み重なつてゐた。その灯に映し出されたのは何と、佐野屋の主人淡如だつた。十字に羽搔締に縛された、哀れな姿だつた。——

『おッ——』

訥庵の姿を見かけて、老の眼に早や涙。

ぎイと櫓音が軋つて、御用提灯を積んだ船が、訥庵を乗せた猪牙に近寄つた。

『えい——』

訥庵の猪牙の舵を操つてゐた小者が、その船に向つて、ぱらりと早繩を投げた。

ぎイとその船が近寄ると、待ち兼ねてゐた捕手連中が、ばら／＼と飛び移つて來た。

訥庵は猪牙の横木に腰を下した儘、瞬一つ瞬さず目を閉ぢてゐるのであつた。

『訥庵御用だ！』

御用提灯の灯影は赤く水に寫つて、白蛇のやうに明るかつた。

この頃、柳橋の船宿、本よしの二階の一室でぢつとこの樣を眺めてゐたのは、衛門與四郎だつた。

訥庵が退誠塾を出るとすぐ夜鴉籠を飛ばして、この樣を見屆けに來たのであつた。

本よしから與四郎は、ぢッと眺めてゐるばかり。

訥庵の左右から小手を取つた捕手はぐッと手を上げた。だが訥庵はなすに委して、手向ひする樣はない。きり／＼と縛し上げられた訥庵は荒々しい與力の手で繩尻を取られて曳き立てられた。

『訥庵立てい！』

訥庵は、口が閉つてしまつたのか、先刻から、只の一言も發しない。大股で着物の裾を蹴つて柳橋河岸に上つた。續いて佐野屋淡如がついて行く。——

覺悟を決めてゐるのか、訥庵の顏には悔もなければ、怖れもない。たゞ默々と曳かれる儘に、北町奉行所へ急いで行くのであつた。

——曳かれて行く訥庵の一行が淺草御門内に消えた時、既に與四郎は訥庵の言ひ殘した通りその身に、危險を感じてゐた。

茅町を右へ奧州街道の夜更けに、腕組した與四郎が歩いてゐた。

考へてゐるのであつた。

それは安藤襲撃の日取りと、方法を考へてゐるのであつた。

いたく更けた夜三更。與四郎は大川橋を渡つてゐた。夜鴉が一羽ぎアと不氣味に啼いた。

橋の中程、——その時前後から黑影を蔽ひ被せるやうに、黑い人だかりが、橋の兩端から與四郎に迫つて來た。

と、ぽつんと闇に浮んだ灯、それはその黑い男の懷中から飛び出したらしい。又一つぽッんと闇の間に灯が浮んだ。それには御用と言ふ文字が印してあつた。

六月五日　舊閏五月十三日　水曜　壬申　大安　滿　箕宿

●一白の人　利慾のみに耽りて情義を失ひ擯斥せらるる日　未と酉と寅が吉
●二黑の人　内輪揉めを起して凡ての事に惡影響を遺す　戌と壬と癸が吉
●三碧の人　天馬空を駈るが如き勢あり大躍運の日とす　乙と壬と寅が吉
●四綠の人　堅實なれば活力を増し功績を擧け得べき日　辰と巳と寅が吉
●五黃の人　書付又は證文などにて間違ひの起り易き日　乙と丙と癸が吉
●六白の人　心に落付なければ物事も從つて動搖めく日　丙と丁と未が吉
●七赤の人　忠言を容れて物事を處置すれば大吉と成る　甲と戌と亥が吉
●八白の人　山深く鹿を逐ひ來たれども終に見失ふ如し　乙と丁と戌が吉
●九紫の人　暗夜に燈火を失ひたる如し行手に難み多し　甲と丁と寅が吉

大阪商船出帆

門司、神戸（大阪）行（午前十時大連出帆）
×三等船客設備船

はるびん丸　七月五日
×たこま丸　七月六日
香港丸　七月七日
うすりい丸　七月九日
ばいかる丸　七月十一日
×しあとる丸　七月十二日
亞米利加丸　七月十三日
うらる丸　七月十四日

●切符發賣所
滿鐵沿線主要各驛及各地ジャパンツーリストビユーロー
一案内所
船車連絡切符（往復切符ハ汽車二割引、汽船一割引、通用期間二ケ月）
大連、門司、神戸間乘船切符（往復切符ハ復路運賃一割引通用期間三ケ月）
●專屬荷扱所
各地國際運輸會社支店
大阪商船株式會社
大連支店　電話四一三七番
奉天出張所電話四〇八九番
新京出張所電話二三一六番

滿洲銀行

御料理
泰東
富士町二丁目　電話二四七四番

歡樂の王宮
カフエー朝日
祝町二　電話二六二七番

花も實もある
ホガラカなホール
ライオンカフエー
美人揃ひのウエータ連のサービス振りを御覽下さい
三笠町二丁目　電話二三七九番

内容充實
カフエーミカサ
模範的
宴會の出前も致し升
電話二四六八

カフエー滿洲
東三條通り
賓宴樓階下角

會席御料理
大連西檢番
永樂支店
電話二一七九
吉野町三丁目五
長春座裏

唸を生じて大評判
不況を外に大發展
鰻かば燒とどんぶり
食道樂　青葉
御壽し仕出し
三笠町二丁目
電話二九四二番

新荷着御案内
物干竿
内地竹
雨ガサ
長柄デッキブラシ
其他季節向き商品（在庫豊富）
食料品
セトモノ
世帶道具
三浦洋行
大和通り
電話二五六七番　三〇〇四番

●酒よし●味よし●女よし
東一條通　精養軒　電話二三〇五

内科、小兒科、產婦人科
善生堂醫院
入院隨意
（日曜祭日午後休診）
日本橋通　電話三一七一番
発許　茂マキノ
産婆　吉井サミ

内科　小兒科
性病　痔疾科
アヘン、モヒ
ヘロイン中毒
松本醫院
入院隨意
隨時往診應需
日本橋通郵便局前
電話三七五六番

診療受付　正午より午後三時まで
内科
小兒科
杏林堂醫院
中島信之
隨時往診の需に應ず
内科、小兒科　醫師　堂脇サト子
電話二五二〇番

石炭
仁和洋行
電話二五八二　三四七一

新京の青柳
新京一のニンキは
ツネに新京一のカチを有す
簡易輕便
調味卓越
鰻かばやき
割烹　鯛すき
食道樂
アオヤギ
祝町銀北横
電話三〇九〇番

お茶

世帶道具、陶器類色々
三笠町二丁目
河久商店
電話三二〇四番

海陸運輸
建築材料運搬
引越荷物
井本運送店支店
新京祝町二丁目　電話三八四三番
本店　奉天宮島町　電話二七八一番

七割引
殆ド大連相場デ
大連ノ十分ノ一ノ日數デ
御用達テマス
御一報デ「カタログ」送付致シマス
椅子張生地
裝飾用織物商
開店
公主嶺西本町
田島太陽堂
電二〇一番

營業科目
落葉松電柱
建築用足場丸太
土木用杭丸太
杭木、腕木
堅木、特種材
北滿、吉林原木
製材品其他
牡丹江木材公司新京出張所
共信公司
新京入舟町一ノ一五
電話三三〇一番　三三七一番
支店　吉林大馬路

千代田生命
外務員招聘
我社は現代の滿蒙の趨勢に鑑み日滿親善と日滿經濟基礎融合のため日滿兩國人士に健實有利なる相互保險を勸め以て一は蓄財のため一は相互扶助のため左記各項に示す人士を求め其募集に當らしめんとす
○年齡廿五歲以上の教養ある强健潑剌たる紳士を求む
○日滿人にして兩國語に通ずるものは特に優遇す
○希望者履歷書持參（午前十時まで 午後五時以後）御來訪ありたし
○駐在地、新京、哈爾賓、チチハル、吉林、敦化及沿線各地
千代田生命保險相互會社
新京事務所
在中央通り國都ホテル内

富士タクシーが
朝日タクシーと
改名致しました
倍舊の御引立を願ひます
御用の節は是非
電話三一九五番へ！
朝日自動車公司
新京富士町三丁目

新京日日新聞

定價 一部 金三錢 郵稅 一個月 金八十錢 二個月 金十五錢
新京永樂町四丁目一番地 發行所 新京日日新聞社 電話〇〇三三・五二二二番
發行人 十河柴忠 編輯人 松本男 印刷人 谷啓二郎

今印 白米 千葉商店 精米部 電話二四二一番

蘇滿間の評價に多大の開きがある
讓渡交渉の前途は樂觀說有力
北鐵第三次交渉

〔東京四日發國通〕第三次北鐵讓渡會議で蘇滿兩當局は何れも鐵道並びに附屬事業一切を實質の主体とする事とし會議劈頭より其の價格も具体的に提示し、双方忌憚なき意見を表明したので會議は俄然緊張し殊にソ側は首席代表ユレニフ氏を始めカズロフスキー氏、クズネツオフ氏何れも盛んに發言を求めソ側の提案の合理的根據を說明した、右に對し滿洲國側の丁士源氏並びに大橋次長は滿洲國側の見解を說明したが、第三次會議へ持出したソ側の提案は多分に政治的意味を含ましめてゐるのみならず尚且つ價格そのものは滿洲國側の提議せる價格との間に多大の開きあり、從つて今後の交渉の前途は尚迂餘曲折あるべきも、滿ソ兩國の今後の出方如何に依つては交渉は最初豫想された程悲觀的のものでなく案外早く纏まるかも知れぬとの觀測が有力である

一、評價の基準に就いては滿洲國側は滿洲國獨立後の經濟界に準據せんとするに對し蘇聯側は帝政時代の投資條件と一九二四年後の營業狀態に準據せんとし、將來の評價に就いても滿洲國側は消極的ソヴエート側は積極的價値を認めんとす、從つて評價格につき兩者間に多大の懸隔がある

蘇滿第二次會議の ソ側聯提案大要

〔東京四日發國通〕三日の第二次會議に於て提出された蘇側の提案內容は大体左の如きものと觀られてゐる

一、北鐵の滿洲里ハルビン間(西部線)ハルビン、ポグラニチナヤ間(東部線)ハルビン、寬城子間(南部線)を賣却する「價格明示」

一、北鐵附屬の炭礦、林業、發電等の諸業も鐵道と一緒に賣却する

一、北鐵に關する所謂フランス債の債權なるものは全然問題とするに足らざるものであり又南京政府の抗議も何等鐵道經營に支障となるべきものに非ず、且北鐵をはじめ附屬事業總て經濟上充分採算のされるもののみである

北鐵交渉に於ける 滿露の主張

〔東京四日發國通〕第三次會商の結果蘇滿間に大なる意見の懸隔あり解決までには相當の迂餘曲折を免れぬ模樣であるが、同會商に於ける即ち滿露の主張左の如し

一、讓渡の對象物件に關し滿洲國側はロシヤの有する北鐵附帶事業の讓渡に對し一纏めに評價を希望するに對し蘇聯は個別的に評價を要求する

閣議決定 人事

三日の第三十次國務會議に上程可決され、近く發令を見る人事任命は次の如くである

任北滿特別區公署理事官並北滿特別區地畝處長 叙簡任二等 札葛爾
任興安西分省長 叙簡任二等 佐藤俊久
任ハルビン特別市公署技正並工務處長

國有財產法施行に就て
―財政部から―

第三十次國務院會議に上程通過、四日午前十時よりの參議府會議に於て諮詢を經たる國有財產法につき財政部では次の如く語る

國有財產法は國の所有にかゝる不動產の會計法ともいふべきものであつて全文二十七條よりなり、國有の不動產並に動產及權利中特に重要なるものを國有財產法で國有財產としたものである、國有財產の管理及處分は國家財產上重要な事項であつて歲計豫算と密接なる關係を有し、之が取扱上よりするも嚴正を期せねばならぬのである、從來國有財產の管理につきては管理官產規則があつたがこの規則は時勢の推移に伴はずその國統一的管理方法に關する規定を欠き、不備なる點少からざるものありたるに鑑みて今日の時勢に適合せる國有財產處理の原則を確立せんとするものである、本法立案にあたりては努めて從來の法令及び慣習を尊重し、又國有財產の處理については成るべく事務の簡捷を計ると共に之が處理の嚴正を期するを趣旨としてある、簡單に國有財產の根幹につき陳ぶれば國有財產の範圍、種類、系統を明にし、各種の財產に對して之が管理の歸責を有するものを明定し、合せてその管理處分の方法を定めたものである即ち國有財產法に所謂國有財產は國有の不動產並に動產及權利中法律上の範圍を定めたものを以て國有財產とし之を分ちて

一、公用財產
二、公共用財產
三、林業財產
四、礦業財產
五、雜種財產

の五種とし、管理の主管については公用財產、公共用財產は國務總理及所管各部總長、林業財產及礦業財產は實業部總長を以て主管官署長とし、雜種財產については財政部總長を以て主管官署長とし又之が管理處分の準則を定めたるものである、なほ國有財產の商租に關しては內國人同樣賣拂、貸付、讓與、交換の規定を準用することゝなつてゐる又國有財產施行に關してはその關係する範圍廣範に亘るのみならず幾多の關係法令を要するのであるが、本法施行後、さしあたり左の諸法令の公布を見る豫定

一、國有財產台帳規則
二、雜種財產取扱規則
三、國有地處分の執照繳給規則
四、政府契約規則
五、國有未開地開墾條令

爲替公定等は眞の解決策ではない
金本位共同宣言拒否につき 米國政府の聲明

〔ロンドン四日發國通〕米國首席全權ハル長官は三日午前十一時金本位共同宣言拒否に基く米國の國際通貨方針に關する提案宣言につき大要左の如き聲明を發表した

余は若し一切の國家に對しより嚴重にして且永續的なる金融上の安定と、より大なる繁榮とを齎すために召集された此一大會議がかゝる種類の問題を考慮のため何等の眞劍な努力をもなさざるに先立ち橫道にそれ、先づ單に少數國家の爲替の影響ある純粹に一二次的な一時的の事件を討議することに沒頭せんとするならば世界的悲劇ともなるべき破局にあると看做すものである世界は少數の大國側のみが暫定的にして第二次的な外國爲替の安定を達成せんと云ふ尤もらしき誤謬に依つては到底永く安定を得られるものでない各國が國內的に健全な經濟組織を有することは其國の福祉にとり他國との通貨交換の上に於ては其國の通貨の價格よりも一層大なる要素をなすものだ率直に云へば米國は今後一時代後に於ても米國が近き將來に於て實現しやうと期してゐる弗貨の價値と同一の購買力並びに債務仕拂能力を有するが如き種類の弗貨を求めてゐるのである我々の廣汎な目的は一切の國家の通貨の永久的安定に在る、此の點に於ても暫定的な爲替の公定は眞の解決であり得ない

經濟會議に影響なし
米と歐洲金本位ブロックの對立

〔ロンドン三日發國通〕米國と歐洲金本位ブロックとの對立並びにこれに基く經濟會議の危機に就いては我代表部では今後の事態の推移を見た上善處する方針だが原則としては我國は飽くまで既に金本位制を離脫した國としての立場から行動する意嚮であり、更に我代表部の大多數の意見では此の問題に依つて經濟會議が決裂に導かれる樣なことはまづあるまいと見てゐる

四十余日死線を彷徨 松室大佐歸る
十五彈を受けたが天祐で 匪賊歸順に成功

某重要任務を雙肩に危く匪賊の毒牙に斃れんとして四十餘日間死線を彷徨しよく日本將校の面目を保持し無智なる兵匪を說伏して歸順の勳功をあらはし廿七日無事豐寧に歸還した松室騎兵大佐は當時の狀況報告の爲四日午前八時着列車で來京滿洲屋旅館に少憩後軍司令部に赴き武藤軍司令官に詳細の報告を終り直に在京記者團と會見些の疲勞も見せず溫顏に笑をたゝえつゝ「今回の私に滿腔の同情を寄せて御心配下さつた皆々樣へ御禮を通じて宜しく御願ひ」と冒頭して當時の狀況を回想しつゝ大要次の如く語つた

去る五月二十二日私は某重大任務を帶び飛行機にて多倫に向つた、その

=座乘= の飛行機は愛國機第六十五號で白川航空軍曹(戰死後曹長に昇進)の操縱にて午前七時承德を出發し八八式偵察機の援護で二機編隊にて飛行を續けた、其の日は天氣晴朗にして絕好の飛行日和であつたが丁度管地附近に達した時突然兵匪の射擊を受け同時に機體に命中發動機に故障を生じ白川軍曹は左足に一彈を受けたが屈せず勇敢に「出來るだけ行きます」と飛行を續けた當時を今思ひ起す時に目頭の熱くなるのを感ずるその覺悟を定めた私は家に居れば集團射擊を受けねばならないから軍刀をはずして家より出て中央に立ち上服のボタンを全部はずして兩手を左右に擴げて抵抗せぬ意志を示した、其の折も十四五個の長銃彈が飛んで來たが幸ひ些の傷も受けなかつた、早速四五名の者が來て眼鏡をはずし、時計を取り、かくしを全部搜して附近の森林中につれ去り、一人の者が「銃死」と叫けんだが私は「慢々的別忙說話就明白」と言つてゐる處へ後から馳せつけた者が「拿去」と命じたので馬に乘せられ東方へと偉太天迄でつれ去られ內に

=遂に= 飛行困難に陥つたので止むなく管地北方の成高地に不時着陸し私は附近の狀況を知るべく白川軍曹に機體及荷物の看守を依頼して約千米離れた部落に行き一民家に入つた處土民が「何の爲に來たのか」とたづすので「狀況視察」と答へ種々談話中又もや着陸高地方面より射擊を受けた、土民は「桿子來了」と叫び貴方は運が良い昨日は土匪が一ぱいであつたが今日は皆西へ行つて留守だと語つてゐた、其の瞬間私の頭には愛國機の六十五號が浮び私は此處で無爲に死すべきでないと悟り直に窓より前方を眺むれば十數名が散會し其後方には四五十名が

=集團= して猛射を浴びせて來た、其處で私は先方の間に答へて自分は熱河の特務機關員である事を語り

=特務= の事業をさき旅客機で多倫に居る部下の劉桂堂に會ひに行く途中機體の故障で不時着の事を話し頑迷な劉桂堂さへ自分の部下になつたのだからお前も歸順せよと王道樂土をよくと聞かせた處、頭目の劉風鳴は稍心を引かれたらしく歸順後の待遇を問ひたゞすのでお前の希望はと反問をした處軍長にせよと答へるので資格が無いから駄目だと一蹴した處師長にせよと言ふのでこれも駄目なる事を諭し旅長の希望も捨てさせ團長とする事を約し部下五百名に對し軍費として一人平均十圓で五千圓を

=給與= する事を約し證書を書いた、これで稍々妥協した形となつたので白川軍曹の行方をどうしても搜したいと思つて色々と眼をねつたが思ふ樣に確報を得ず焦慮中、頭目の劉が友人土匪の歸順を申出たので渡りに船と其等の集合の必要を語り大團圓、黃旗に集めてお前等歸順すれば日滿兩軍の攻擊をも止め、飛行機の襲擊をも見合す樣に司令部へ手紙を出すと稱して二十五

日章旗が屆いた時 感激の程は?

日初めて小磯參謀長にその狀況をしたため使を出したがその手紙は二十八日に到着したそうである

そして三十日豐寧の石澤大尉から滿國旗が屆けられその國旗を受取つた時の

=感激= と歡喜は言語に絕し唯涙であつた、これで初めて連絡がついたので一日は我飛行機が飛來し數回の旋回後通信筒を落下し小磯參謀長から條件は全部いれる松室大佐を優遇し感謝に堪へずとの手紙を受取り感激し頭目にこれを見せ說伏して近く豐寧迄送る事を承知させたが三日に石澤大尉からの手紙によつて白川軍曹の戰死の狀況を初めて知つたので頭目の劉も白川軍曹の戰死を知つてゐる、日本軍は我々が豐寧に行けば必ず首を落すものだと早合點し又西へくと黑河迄つれたられた然し後からくと加つて來る

=迫害= を顧みず言葉たくみに歸順を說き途中土匪四十七團其數二萬人を說伏して二十七日七時半九十名に送られて豐寧へ歸還した、現在豐寧には九十名の者が私の歸りを待てゐる私がこの無事に歸還し得たのは熱河作戰に於て〇、〇〇の兩〇團が絕大なる日本軍の威力を發揮し、日本軍の正當なる行爲に信頼したからであろ、如何に皇軍の威力が無智の土匪の間に及んでゐるかを思ひ感激に堪えぬ

=次第= である白川軍曹も私と共であれば死に至らしめず濟んだ事であらうが返すぐゝも殘念な事をした

工事落札

濱江驛倉庫塀及び自動車庫新築其の他修繕工事
開札三日午前十一時
△二八七五〇、〇〇 阿川組
△二九三〇〇、〇〇 榊谷組

なほ四日朝刊所報の分は左の如く訂正す
新京永春路外二街下水道建築工事
落札四、七五二一圓 福昌公司
二番札五、二二八圓 神谷組
三番札五、三八〇 葛井組
四番札五、五九四 今井組
五番札六、六七八 長門
六番札八、八八〇 京城土木
七番札九、九七五 大信洋行
八番札六、二〇〇 丸山組

陸軍省內に 軍事調查局設置論擡頭

〔東京四日發國通〕陸軍省では陸軍省內に調查班、新聞班を置き內外宣傳に努めてゐるが、之等は何れも官制にない機關なので統制連絡に遺憾ありとし公式機關になさんとの意向有力化し、軍事調查局又は情報局の名を以てする一局となし、其下に調查課と新聞課を置けとの意見擡頭して來た

十番札一〇、六〇〇 阿川組

工事入札

△白山公園、ボタン釜園間第一期道路築造工事 六日午後三時入札
△四平街保線區管內中間各驛守備兵休憩所新築工事 四日入札
△鐵嶺保線區管內中間各驛守備兵休憩所新築工事 四日入札
以上二件は明日落札決定の豫定

入札

七月四日
△空氣ポンプ(手押式自動車用)五個 一三圓五〇 島羽洋行
△ボツシユホーン(獨逸ロバート製UK型)五個 一三二圓五〇 大同公司
△カーペツトスキバー(袋無し)一個 一八圓〇〇 山葉洋行
△ファイヤーポット(外一五點)一六點 二八三圓三〇 滿原商店
△撒水器試驗器(盛田工業製)一組 七二〇圓〇〇 大信洋行
△回轉式消火器一〇個 一一四圓〇〇 熊本商店
△寫眞機(外七點)八點 三五八圓八〇 森洋行
△阿々福爾命一〇〇瓦 一三圓〇〇 太陽堂藥房
△因得利寧(一五瓦入)四個 三五圓六〇 太陽堂藥房
△ロードホルム(五〇瓦入)三本 四四圓五五 東洋藥房
△ゼラチン(四五瓦入)一〇 一六圓〇〇 大和藥房
△收發件名簿(?紙)一〇〇册 三六圓〇〇 雙發洋行
△ラフ紙B4半切 一萬枚 一三圓八〇 北原紙店
△滿洲國公文作成解說(日文四六版)八〇〇部 五六〇圓〇〇 岡一郎
△遺本(滿洲國の法制に就て四六版9P活字)一〇〇〇部 三九圓〇〇 川口印刷所
△國都建設局水道給水指示係項 一〇〇〇部 三四圓〇〇 世界堂
△概算整理簿 二册 四八圓〇〇 雙發洋行
△童子園訪日感想錄 一〇〇〇部 一七〇圓〇〇 川口印刷所
△飯盒(日本軍隊式)一三〇個 一五六圓〇〇 日本軍需品商會
△謄寫版(旭兩用式)二臺 九〇圓〇〇 アサヒ商會
△ルームカバーNO 2051 2052 2053 2045用 四組 一五二圓〇〇 品川洋行
△決裁箱 七個 一七圓五〇 東洋社
△標板(紅松無節)四〇個 一〇圓〇〇 東洋社
△塵溜箱 二個 四三圓二〇 同
△通行止臺(礎地材オーク色)二個 一二圓八〇 品川洋行
△掛時計(八角、六角精工舍製)五六個 三四一圓六〇 森洋行
△掛時計(丸型、一二型、九型)六個 大三圓〇〇 森洋行
△掛時計(S一二型)五個 五〇圓〇〇 森洋行
△食堂用卓子(丸型鏤彫)六箇 三四圓八〇 和洋洋行
△應接用丸卓子(一號型)一箇 一四圓五〇 品川洋行
△應接用丸卓子(クルミ材レザー張)二四箇 七八圓〇〇 品川洋行
△寢臺 一臺 二二圓五〇 品川洋行
△三號型書類戶棚 五個 一三二圓五〇 山葉洋行
△タイプ用卓子 三個 二七圓〇〇 東洋社
△帽子掛(三板式)二個 一一五六、五〇 山葉洋行
△應接用卓子D型 二組 三〇圓八〇 同
△應接用B型卓子 一組 二九七圓〇〇 同
△寢臺(鐵製)二臺 四三圓〇八圓〇〇 品川洋行
△タイプ用卓子 一個 一一圓〇〇 同
△三號型卓子 八個 三七二圓〇〇 同
△二號型衞立の十個 一四九圓五〇 山葉洋行
△隅棚(クルミ材)一個 一二圓〇〇 同
△サイドカー付オートバイ一臺(ハーレーダビツドソン一九三三年式)二九〇〇圓〇〇 ハーレータビツドソン、サービスステーション

人事往來

▲渡邊中將(獸醫總監)四日午後七時五十分來京の豫定

天氣と氣溫

けふの天氣南寄りの風晴驟雨模樣、四日の氣溫最高三十三度九、最低二十度一

●嶄新の圖案御注文に應ず●
廣告マッチ ウチワ扇子 カレンダー 進物用品一式
御注文は多年の信用と堅實なる弊店へ!
明年度カレンダー新版見本出來ました御一報次第參上
御專門
新京東二條通二、三
出田吟朱堂

支部 煉瓦販賣
曙町二丁目二十四號 東本願寺裏小路
泰昌號

金物の御用は何でも揃ふ店
取扱品目
建築用金物 家具建具金物 鐵工土農用具 家庭用金物 度量衡各種 其他金物荒物一式
露式金物類 大工道具一式 和洋打物 ゴムホース類 衞生陶器類
金物百物店 西脇洋行
三笠町二丁目(演藝館前) 電話二二四〇番

營業科目
一、海陸運送取扱營業 二、倉庫及金融 三、代辯及保證 四、勞力請負 五、委託販賣 六、前各項關係一切業務
國際運輸株式會社新京支店
電話
二五〇四 支店長支店長代理
二一九三一 庶務係
二一三〇一 倉庫金融係
二一三一 船積係
二三四六 東支線發着係
二六八五 經理係
三四八五 小口發送(南滿吉長敦)市內運搬
三〇五九 專用線荷役所
四九六三 警備
二三三八 專用線荷扱所
二六六三 日ノ出町倉庫
二五一〇 馬車部
二一九一 華工事務所
二一五 寬城子荷役所
二一六六 材木線詰所
三一七九 支店長宅
二七四三 作業係主任宅

南滿洲鐵道株式會社 商事部 新京販賣事務所
新京東五條通
營業品目
撫順炭、煙台炭、煉炭、本溪湖炭、
硫安、コールタール、ベンゾール、
クレオソート油、ピッチ、ナフタリン、
銑鐵、揮發油、
電話
所長室 三〇七八
販賣係 社內二二五〇 一九八〇
社員用炭係 社內一一九九
石炭現場係 三三九〇
庶務係 社內二二三〇 一九八〇

新京水道 非常時に鑑みて 水を大切に
一般家庭へ節約を宣傳 ビラ一萬枚を配布

水問題に惱み拔く新京地方事務所ではこの際水源地工事の完成を急ぐ一方、市民お互に水の節約をはかつて貰ふより外かないといふので、既報の通り各學校兒童を通じて水の節約宣傳に努めることゝなり荒木所長の名を以て左記內容のビラ一萬枚を印刷配布することゝなつた、これから猛暑の訪れさともに此際特にお互に水の節約を十二分に注意して欲しいと當局者はいつてゐる

新京は昔の長春時代より附屬地に豐富な水源の無かつた事並に舊支那軍閥の重壓に依り附屬地外に水源用地を手に入れる事が出來なかつた爲久しい間市民は水の ＝不足＝に惱まされ通して來ました上に今度當地に首都決定以來躍進的な人口增加の爲一層水の不足を感ずるに到りましたが幸に日滿の親善は水源用地を附屬地外に設定する事を得せしめ滿鐵會社は水源擴張に邁進し昨秋以來附屬地北方下臺子に第四水源地を設け井戸十四箇所の設備計畫を樹て現在井戸二箇所の完成を見一日約八〇〇噸の湧水を得更に逐次井戸十二箇所の完成を計り尙既設第三水源地附近に ＝工業＝用水源（一日約二、〇〇〇噸）を築造すべく目下係員一同大童にて着工完成を急ぎつゝありましたが先日來未曾有の豪雨に依り工事を妨げられ且水源地に故障を來し御迷惑を掛けましたが本年十一月末には全部竣工の豫定でありますから其の後は充分各位の御期待に副ふ樣給水する事が出來る事と信じます、而して本年五月末附屬地人口は約四四、〇〇〇人にて一人一日の所要水量を〇、一屯とすれば四、四〇〇屯の水を要し外に ＝鐵道＝給水六〇〇屯を合算し毎日約五〇〇〇屯宛の水を必要と致しますが現在各水源地よりの揚水量は約三、七〇〇屯にて一日約一、三〇〇屯の用水が不足する事になります目下水源擴張の過渡期にありますが爲新用水不足を來し各位に御迷惑を相掛け居ります際に各位に對し更に節水を强ひます事は甚だ無理な事と思ひますが中には水栓の開放等の爲隨分漏水して居る處も見受けられますから ＝此點＝特に御注意を願ひ一定の容器に御必要な水が一杯になりましたならば完全に閉栓して頂き無駄な漏水の無い樣新京水道非常時に臨み切に御願申上ぐる次第であります

城內の木造家屋に 斷乎撤去命令
今春以來恐しく新築增加

家屋の拂底から特別市內でも到るところ、當分間に合せの木造家屋が今春解氷期に入つて以來續々と現はれ出し、今後は果て知れぬ情勢にあるので、市制公署でも棄て置けず近くそれらの者に注意を促し肯かざれば斷乎撤去を命ずる方針である、右は勿論建築規則違反によるものだがその中には日本人の所有によるものも尠くなく、これらに對しては治外法權の關係から同公署として直接手を下すわけには行かず大困りの態であるが結局一應注意を促がして肯かざる者には領事館警察の手によつて嚴重取締を行ふよりほかない始末である

水路委員會開設に
露國側應諾表示

（ハルビン四日發國通）露西亞新聞の報道に依れば在ハバロフスク露國當局は同地滿洲國領事に對し松花江、黑龍江の水路兩露委員會開設方につき應諾の意志を表示したさ尙は右兩國委員は近く黑河に設けられる筈であるさ

藝術同好者が座談會の催し
深澤畫伯を中心に

帝展の新人洋畫家深澤省三畫伯および二科會の常連深澤紅子女史の來京を機會に在京の美術同好者、繪畫受持の學校敎員らが集つて藝術座談會が滿鐵地方事務所社會係の斡旋で、七日午後七時半から西廣場小學校內で開催されることになつたが廣く一般同好者の參加を歡迎するそうである、深澤氏は特に「コドモノクニ」その他に童心溢れた氣品ご獨創味豐かな兒童向きの繪畫を發表し眞面目に、謙遜にこの方面の開拓に努力してゐる新進の大家である

英國の著名な講演家來京

ロンドンに於ける著名な講演家さして知られてゐるサムソン・レルフ氏は新興滿洲國視察のため來京中であつたが本日午前十時三十分執政を訪問した

英定期船十一隻 日本寄港を中止
日本船に壓迫されて

（東京四日發國通）橫濱、上海、マニラを經てニューヨークに歸る定期船英國のプリンス會社所屬の六隻とシールバー會社の六隻とは今後日本の寄港を中止した、これは日本船に壓倒された譯だが、橫濱、神戶の海運業者や貿易業者の大打擊である

會議は世界の經濟上の根本的失陷を補ひ更に進んでこれを治療する爲めに召集されたものである、會議は此の努力から逸脫してはならぬ

軍犬功績拔萃（下）
獨立守備隊司令部

敵匪襲來の發見

第六大隊第二中隊ヒイロ號 八月二日海城分遣隊に於て取扱兵さ共に立哨中午前一時十分突如不穩の舉動を現はし唸り聲を發し立哨者に警告するを以て步哨は直に分遣隊員に警告して警戒を嚴にしありし所約五分の後各所に銃聲起り敵匪の襲來し來れるを以て直に應戰敵を敗退せしむるを得たり

第六大隊第二中隊フイリヤ號 八月三日湯崗子分遣隊に於て取扱兵さ共に立哨中午後十一時三十分不穩の狀を來したるを以て嚴重警戒中約十分後にて前方にて盛に銃聲起れり、分遣隊は一層嚴重なる警戒をなしつゝありしが其中銃聲消失するに至れり、翌後之を調査せるに銃聲は分遣隊より約百五十米を距りたる警官派出所に對し兵匪襲來し警官隊の之を攻擊せるものなることを判明せり

即同夜は眞の闇夜にして吾人の眼を以てしては僅に十米內外の所さへ通視困難の狀態にありしも彼は良く百五十米の地點を通過する兵匪を發見し警戒せるは步哨兵の補助さしても極めて有利なるものたるは言を俟たざる所なり

以上の如く之等軍犬は斥候巡察警戒極めて有利な行動をなすものにして、從つて夜間勤務に服する兵に對しては無上の支援者たり、勤務兵の犬によつて受くる恩惠盡し甚大にして精神的多大な慰安を得つゝあり

九月二日午後二時鷄冠山四塊子間の晝間モーターカ巡察に軍犬「恰も」號を連行し兩千第三號橋架に差掛るや前方二〇〇米の線路上を怪支那人前進し來るも日本兵を發見するや東方山地に逃走するを以て機を失せずモーターカーを停止し常時連行犬に追跡を命ずるや躊躇することなく急行し怪支那人と格鬪の上旬千川の岸に追出したるを以て巡察兵、犬さ協力して怪支那人を逮捕せり

第三大隊保管犬エスカード號は十月十三日午後一時東邊道通化縣新賓附近の戰鬪に於て集團家屋の掃蕩中胸部貫通銃創を受け戰死せり

又第三大隊ツレフ號は十月十三日通化縣漢寸溝附近匪賊掃蕩中下腹部に貫通銃創を受けたるを以て應急處置を施したるも翌十四日遂に斃死するに至れり

獨立守備步兵第一大隊第三中隊 リーベン號（牝、一歲八ケ月）

獨立守備步兵第一大隊本部 豫備犬 チンネ號（牝、二歲）

昭和八年二月十八日第三中隊佐藤上等兵は初年兵（八名）の敎育の目的を以て察家、大檢柵間の潛伏斥候を實施するに當り軍犬三頭と之が取扱兵二名參加せしめたり、該斥候は午後八時三十分察家を出發し途中西嶺及東遼河橋梁に於ける潛伏を了し歸途橋梁北方約二百米の地點に差掛りたる際二頭の軍犬は急に疾驅し其後間も無く前方に軍犬の怒聲と人間の悲鳴を耳にせるを以て取扱兵は軍犬の襲擊なるを知り現場に急行せり、一方斥候兵も亦警戒しつゝ包圍隊形にて現場に接近し狀況を偵察するに怪人二名軍犬の爲轉倒され軍犬は尙も盛に襲擊中なりしが斥候兵の制止により一時襲擊を中止せり

城內一帶に亘つて 土地の大整理
空地は片つ端から取上げて 一般に貸付けやう

新京特別市政公署の地籍調査は既報の通り本年中に完成の見込みだが、何分特別市として未曾有の大事業だけにその結果如何は極めて注目されたものがあり ＝調査＝の進行につれて何人の手にも屬せない土地なども發見されるであらうと當の市政公署で多分の期待をかけてゐるが殊に同調査の完了を待つて引續き區劃の大整理が行はれるはずで現在城內は各「單」白坪以上が最も多く中には千坪內外の廣大の土地を擁し僅かに一部分を建築して大部分空地のまゝに置かれてゐる始末で、これは首都新京として土地拂底の今日面白くないとの見解の下に、それらの空地は斷然市政 ＝公署＝の手で取上げそれを一般に貸付けることになつた、こうした空地は城內到るところに散在して相當多數に上る見込でいよ〳〵一般に貸付けられるのは來春二、三月頃の豫定である

津田少將に破格の恩命

（東京四日發國通）津田靜枝少將ゑ藤與五名を隨へて本日午前十時十五分東京驛着凱旋直ちに參內 陛下に拜謁仰付けられ上奏更に、皇后陛下に拜謁を仰付けられた、陛下には破格の思召しを以て津田少將の爲めに午餐を催させ伏見宮、大角海相も御陪食仰付けられた

國鐵沿線の古老を
大連、金州見學に派遣

鐵路總局では鐵線客貨誘致及一般民衆に鐵路局設立を確認せしむべくかねて具體案の作成に腐心してゐたが今回沿線各縣より農民間に指導力を有する古老一名を募集し、奉天の典型なる大連及模範的農村金州を視察旅行せしめ以上の目的の外古老を喜ばせる一石二鳥の成案を得たので近く古老を奉天に集め數名の世話人をつけて大連に向ふことゝなつた、各線の古老は次の如くである

奉山線二十名、瀋海線十五名、吉海線十名、吉長吉敦線十五名、四洮線十名、洮昂、洮南、齊克二線で二十名

暑いうだるやうな 結婚解消事件
秋風の男と呑助の男を巡り 可弱き女の訴へ

戀愛結婚がもたらす解消事件二つ……市內住吉町二丁目二番地常盤木工廠雇人本田文雄、だるま壽司雇女加賀スエ（二五）兩名（假名）は ＝樺太＝で戀愛關係を結び親の言葉も聞入れず愛の巢を營んでゐる內他人の目がうるさくて仕方なく二人は新興氣分に溢る大滿洲國首都新京を目指して昨年十二月乘込み女はだるま壽司に動め男は常盤木工廠に働き樂しい幾日かを過してゐたが、夜每々々に女の歸りが晩く且つ夫に對する愛が薄らいでくる自分はこんなつまらない處に住みたくない、さ口論を初め遂に大 ＝立廻＝をなし「自分が歸らかしら旅費二百圓をこしらへろ出來なければ酌婦にでもなれ」と散々しひたげるため女は泣く〳〵四日正午新京署保安係を訪れ解決を願出た、同係の裁きで結局夫婦別れをすることになつた、今一件は市內入船町三田利三郎キモヨ兩名さも（假名）は今から九年前內緣關係を結び愛の享樂に耽つてゐたが、最近夫利三が每夜の如くに遊興し自家を顧みざるため二人の生活は出來ないと女から話かけその裁を新京署保安へ係願出たがこれは ＝結局＝夫が謝り圓滿に夫婦暮しを續けることゝなつた

反滿米記者に 旅券査證拒否
各辦事處へ訓令

反滿米國新聞記者アプトン、クロース別名ワシントン、ホールは由洋觀光團を組織し近く來滿の豫定であるが外交部では同人の反滿、反日、惡德なるに鑑み入國を拒絕することに決し、旅券查證を拒否すべく各旅券查證辦事處へ訓令を出した、アプトン、クロースは米國ワシントン大學講師を免職後二、三年前より東洋觀光團を組織し來訪、反滿排日を宣傳してゐたものであるなほアプトン、クロースを除く團員十名は普通の取扱をすることゝなつてゐる

滿洲國女子排球大會
九日新京高女運動場で

滿洲國體育協會主催の滿洲女子排球大會は來る九日午前九時より新京高等女學校運動場に於て左の順次にて舉行さるる事となつた

一、入場式（午前九時）
二、國旗揭揚式（國歌合唱）
三、開會の辭 女子排球大會長
四、競技開始（リーグ戰）謝長春禮（外交部長夫人）
奉天…對…黑龍江省
東省特區…新京
奉天…吉林
黑龍江…東省特區
吉林…新京
奉天…東省特區
黑龍江…新京
東省特區…吉林
奉天…新京
吉林…黑龍江
五、賞品授與
六、萬歲三唱
七、國旗降下
八、閉會辭 女子排球會長

強豪オースチンを破る 佐藤選手

（ウキンブルドン三日發國通）全英庭球大會三日のシングルス準々決勝に於て佐藤選手は英國のデ杯選手オースチンを左のスコアーで破り昨年の雪辱を遂げた

佐藤 七—五 六—三 二—六 二—六 六—二 オースチン

因みに準決勝に殘つた選手はクロフォード、コーシエ、バインズ、佐藤である

安東だより
水道料がかさみ不平起る

（安東發）既報の如く安東の水道斷水狀態は其の後多少の降雨を見稍々給水時間の延長を見たがまだ〳〵斷水騷ぎ迄には相當の降雨を要すべくとされるが此處に市民の間に不平さなつてゐる一事がある、それは給水制限以前即ち五月中の水道料最低料金六十錢で濟んだものが斷水後の六月中の水道料金はその使用量に於いて殆ど大差なき二割內外五圓方も使用料金がふえて居る向があり、假令そこに溜置の水を加へるさしても今市民が出來る限り節約してゐる事は計數の上に明かで特殊の向は別さして一般家庭では使用水量の增大など有り得べからざるところさして非難の聲を舉げてゐるものでなほ鴨綠江水の使用は從來禁止されてゐるにかゝはらず、今回の斷水騷ぎには一番に使用され衞生上の見地から云つても甚だ危險なるを思はせられるに敢えて之を買ひ藥品に依り消毒し或ひは濾過したりさは云へ當局が完全なる自信なき水を今後降雨あるまで市民に呑ませる事は昨年の水源池工事の際漏水を平氣で看過した事さ共に當局の重大なる責任問題であるさ云はれてゐる

結婚媒介所 とても好成績

（安東發）安東に始めて興味ある社會事業さして出現した結婚媒介所は今日では素張らしい成績で押寄せる申込者に係員は轉手古舞の有樣であるが、遠い新京、奉天方面からも可成り申込んで來てゐるので大繁昌である、この申込者中既に話しの纏りかけてゐるもの六組を算して居り何れも立派な人物ばかりの由

鷄冠山四台子間に匪賊

（安東發）一日午前十一時頃安奉線四台子、鷄冠山間（四台子基點四粁）の保安工事場に匪賊約二十名襲來、保安工事場向け發砲したが、附近で工事場の保線區員が逸早く發見各機關に通知、直ちに鷄冠山守備隊出動しこれを擊退した後に被害なし

吉凶禍福

△新京祝町二丁目二七松井宙機商會大鄕武雄氏長女淑美さん、二十四日出生
△新京東三條通七鷲澤茂雄氏三男健一さん一日出生
△新京浪速町二丁目六山梨武夫氏男兒山梨晃さん二十六日出生
△新京吉野町二丁目二九梶原秀夫氏、一日午後四時五十五分死去
△新京商埠地東七馬路九奥瀨尾宇三郎氏孫博子さん、二日午後一時三十分死去
△新京入船町四丁目十七生駒昌子さん三日午後三時死去
△新京泉町二丁目三六、谷田りゑさん三日午後四時死去

萬歲舞踊 松竹會
全國民謠と鄕土藝術の粹
北國美人

來る七月五日、六日兩日限り
前賣券御利用を乞ふ
大競演
大舉四十余名
堂々來演
於 長春座

開院御挨拶

不肖儀今般左記の處に於て耳鼻咽喉科專門診療に從事致し度く準備中の處愈々來る七月十日より診療開始致し候に付き今後何卒御眷顧を賜はり度く一々拜趨御挨拶申上ぐ可き筈の處乍略儀紙上を以て貴意を得度く如斯に御座候

新京梅ケ枝町四丁目二（領事館前東三條通角）
耳鼻咽喉科專門 醫學博士 三井忠
電話二一七〇三番

滿洲國政府指定請負人
營業科目
土木建築工事請負
設計製圖
施工監督
土地測量
新京室町二丁目九番地
和成公司
店主 吉村元七郎
電話四七九〇番

床廻材料
ベニヤ板
天井板銘木
椽甲板雜作材
ベニヤドアー・組圖物
家具建具材・室內裝飾
（在庫品豐富）
株式會社 吉川商會新京支店
營業所 新京中央通四六
電話二一九一三番
本社 東京市深川區富岡町

開業廣告
新京案內所（旅行、地方）の案內業を開業致しましたから有利に御利用を願ひます
新京中央通十一
新京案內所
電話三二四一番

森永ミルクチョコレート
よい菓子を安心して買へる店

陣中美談
乘馬隊長
宮元少尉の武勇傳

宮元少尉の指揮する乘馬隊二十騎は、萬里の長城攻撃の爲九日の前進に於て旅團本隊最後尾に進む、最年少の少尉は溢るゝ許りの元氣を見せ先般赤峰に向ひ前進に際しては所屬中隊朝陽守備に留るに至り心中おだやかならず、聯隊出發前夜聯隊長の許に來り「將來ある私の如き若年將校を何故に第二線に止めますか、國軍將來の爲非常に不利なる觀さ考へます」と强硬なる意見具申に及ぶ、座にある先任將校「將來有爲のものなれば、先づ後方勤務を此際十分に研究せしめ將來第一線に出す聯隊長の考慮なり心配するな」とすかせるも「後方は第二として第一線が矢張り第一と考へますが其中に熱河が平定したら」等中々思ひ切れぬ樣なり

×

聯隊長は予の命じたる所は天命なり貴官の武運は將來必ずや貴官の希望を容れらるゝ時機あるを信ずるも今回は中隊と共にせよ」と命じたるに其の不平心を活用して其夜朝陽附近の側圖を命ぜらるゝや一日半にて、迅速に側圖を完成し此の圖の配賦を受けたる兵站自ら驚嘆せしめたりと云ふ、誠に純眞熱情なる昭和の青年將校たり赤峰進撃作戰終り次期作戰の準備に入るや聯隊長は特に今次作戰に常に偉功を奏せる乘馬隊長たらしめんとし、少尉を老虎山に招致す少尉は朝陽兵站守備の間に討伐したる匪賊頭目の逸物に跨り、勇躍長城突破の爲に來り每日聯隊長の小言を受くるも益々忠勇敢に活動す、而も忙中細心の用意あり乘馬歩兵は連日の活動に半數以上の馬を損し、毎日毎に任務遂行に驅け廻る乘馬の調辨に努力せざるべからず、徴發は嚴禁なり調辨に依る日々缺損馬の補充は、馬少き熱河省南部特に既に兵匪が取り上げ盡せる跡にて、山間谷間に避難隱匿せるものを搜し求めざるべからざる苦心は、實に想像に余りあり、老虎山に來り長城攻擊準備の集合地たる七道河に至る間、聯隊の行程七十余里徒歩行軍乘馬隊長は、聯隊集合地に至る爲朝陽より古溝樂の大峠越へ十二里の行軍を爲せる外、長城攻撃に連日搜索の活動十二日間早朝より夜半に至り、時として一睡の暇なきこと幾回而も下士官以下には交代することさへあるも隊長は一下の休養もなし、如何に優秀なる乘馬隊も搜索は密偵諜報の活用により、多大の効果を舉げ得れ共、自ら頭を飛躍せしめて第一線に活動を爲し得ざるは致し方なし遂に長城攻擊の日は本隊の最後尾にありて背後の警戒を擔任せざるべからざるに至る、少尉は又もや晴の攻擊に殿軍の武運なり、今回は不平も言はず意見具申もせずして、飾生班、無電の掩護を爲しつつ駄馬の辛ふじて通ずるガラン越上下の悪路三里を前進し、途中急造駄馬編成の無線班遂に行動不能に陥るや、直ちに全員に命じて電信器を運搬し電池の硫酸に浴するも厭はず之を援助せり而して豫め少尉は旅團長より軍長城綴門白半浴を奪取せば直ちに關內に敵を追擊し、遠く右半部の敵情を搜索すべしとの命を受けたり今や聯隊は附近長城最高嶺六四五の峻峰に向つて猛攻を旅へ始めたり、少尉は谷底に機を待ちつつ聯隊軍旗の攀登を眺めて、髀肉の歎に堪へず聯隊は十日午後二時十分最高嶺を占領す、少尉はまだ谷底に在りて頂上の萬歲に和するのみ、長城の最高嶺は我が手に歸せり、今こそ敵陣亂れを打たん關門占領と共に機を逸せず長驅の命を受けたる少尉既に眼中に長城も堅壘も敵もなし、敵彈ト次第に關門に近接しつつ好機す、關門附近の要地占領を見たる少尉は南側の堡壘に殘る敵、中々頑强に擊ち出せ共物ともせず決河の如く突進す、敗敵は散を亂して逸散するに目もくれず逃命の進路に前進し、或は徘歩戰に依りて數倍の殘兵を射止めつゝ或は蹄にかけちらし進む内山間谷地を滯ぐる二十餘の部隊あり少尉は敵に暇を與ふれば進路閉塞退谷まるを知り、一鞭加へ長刀拔くを揮ひ蹄に敵を蹂躙し斃すこと數名、最後の一人背後より眞二つと切り墜せば幸銘刀は敵を眞二つにしたるも銃器に當り、一尺殘して先を飛ばせたり名を惜む隴馬隼人なり靜に下馬して折身を納めて更に猛進活動殘兵徘徊する數里の間所謂の地圖を搜索し、擊ち廻りて聯隊停止地に歸れるは夜十二時なり、歸りて聯隊長に報告し隊長の佩刀を借りて又も活動聯隊は直に移動して旅團の集結地に至る

×

旅團は師團主力に策應の爲、直に集結地より前進なり、午前三時少尉に旅長より命令有少々と共に新任務に就きて建昌營方向の敵情搜索に午前中を費したるも、大なる獲物なし師團主力は冷口を突破して建昌營方向に進出し、旅團は反轉して遷安方向に追擊前進す

×

此間少尉の乘馬隊は縦横に徘徊する敗兵を蹴散すこと數知らず遂に載徐附近に於て自動車二台を認め小敵と爭ふを止めて其の近接を待ちて之に猛射を加ふ、自動車は運轉を止め敵兵は前車たる乘用車に乘り換へて遁走す、殘置自動貨車には高射砲一門、彈藥、糧食十九旅長と同參謀長の行李車なり、惜しい哉師團長、參謀長を逸せることを、建昌營―遷安間の大道を軍用自動車路として住民を驅使して改修しつつ住民の運搬兵として、最も重要なる大車運行を禁じたる其自動車道を師團長に參謀長を伴ひ自己の行李を伸び逃ぐ少尉をして、今少し多くの兵力を有せしめたらんには、重要物件を收めたる少尉は進路を遷安に採つて直進す、途中敗殘兵に相變らず武勇を揮ひ遷安を隔ること千米にて下馬し、馬を附傍の寺院に隱し徒歩にて市街に近接すれば日章旗を立てたる敵騎射擊をなす之を擊退して市街に入れば市民日章旗を立てて大いに歡迎す、即ち馬を運ばしめ市内に入り聯隊の來着を期して大いに皇軍意識を發揮し、宣傳に勉め傍ら不斷の警戒を以て敵の近接を戒め、旅團の爲に設營に着手す、此の時城外に一大縦隊近接す、近づくを見れば待てる友軍にあらずして敵なり、春城部隊に追はれたるもの熊谷部隊に敗れたるもの合して二千數百長蛇を逸するも日章旗に充てる遷安に入るを得ずして周章灤河を越へて敗走す敵中に飛び込んで數十倍の敵を殲滅したしとの聯隊長の豫ての追擊戰の希望は宮元少尉以下十數騎の乘馬隊によりて達せられたり

×

少尉斯くして、翌十二日午後春部部隊の到着迄遷安を守備し、敵情を搜索せり、五號無線一機でも附し居たらんには將來裝備上忘るべからざる問題なり、蓋し少尉こそは打てば響き、呼べば應ふる昭和青年將校の典型たらずんばあらず

只漫然と 三年間棋譜を研究しても
（五十二）　黒頭巾評

今度は七子局を戰せる事になりました。

七子も布いては、殆ど井目に近い譯であるから、强い方には隨分退屈であろかも知れぬ。

だが、物は考へようである。自分が地位を換へて、七子を置かした場合、それを何ういふ風に打ち廻して行けば良いか？

それを今度、私と一緒に研究する氣にさへなれば、如何樣にも興味が持てる譯である。

俗に言ふ下手を打つては碁は上達せぬなぞと言ふのは間違ひである。

碁は譬ひ七子を布かせても無限の變化が、その手段の如何に依つて、隨所に起るものである。

それを圓而に研究して碁の上達せぬ筈はない。

如何なる名人の棋譜を眺めても能くその一味が呑み込めないのでは何百回繰返しても無駄である。

私の或る知人の囲しにこう言ふのがある。

その人が、三年振りで或る男と對局した。

すると、その男の言ふのには俺はこの三年間毎日のやうに朝起きると格別用のない譯であるから直ぐに碁盤を持ち出して、碁經を見ては並べてゐたのであるといふ切り口上で打ち出した

だがその人が打つて見ると、三年前同先が打ち良かつた碁だがその時も矢張り同じ手癖へで向ふが到頭負けてしまつたといふのである。

これなぞは只漫然と碁を打つたり、本を讀んだりしてゐる人の良い標本である。

さて、今度の對局田中定吉さんは東京鐵道局勤務の方で、私とは可成り以前から稽古をして居られるのである。

近頃はメツキリ碁を上げられたそれも熱心の賜である。

圍碁新手台（四局の一）

三段　石塚行誠
七子　田中定吉

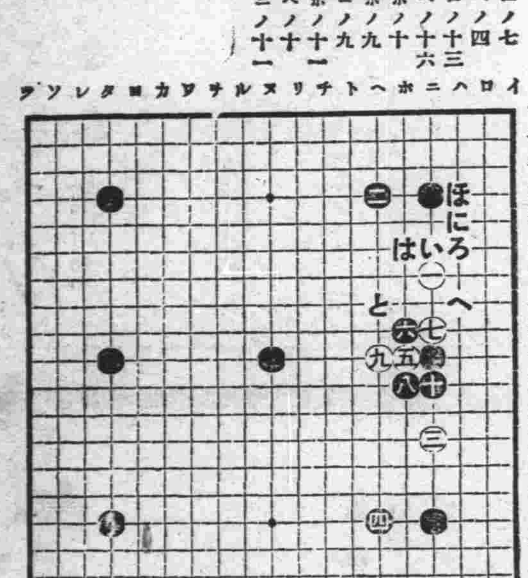

㊀ニノ七　㊁ヘノ四　㊂ニノ十三　㊃ヘノ十六　㊄ホノ十　㊅ホノ九　㊆ニノ九　㊇ホノ十一　㊈ヘノ十一　㊉ニノ十一

餘計な趣向

白（一）と、二間高掛りに行つた。

（九）と飛んで打ッ事もあるがそうすると白（四）と挾んで來たりなぞして碁が働くなる嫌ひがある。

七子の碁では、そう迄變化なくとも結構である。

黒は（二）と、一間に飛んでガッチリと受けた。

こゝで、黒は（二）と受けずに、隨々（い）なぞへ頂けて、白の附け手定石を用ふる人もあるが、それは餘計な趣向と言ふものである。

なぜかといふに、假りに黒（い）の時に白（ろ）黒（は）白（に）黒（ほ）白（へ）黒（と）白（ち）となつたものとして考へて見ると。白（一）以下の數個に對して右邊の星にある黒石が餘りに接近し過ぎて、その效果を稀薄にした嫌ひがある。

で、黒が單に（二）と離れて受けてゐると、（一）の白を壓化しない爲に、右邊の星にある黒石の威力を發揮し得る可能性を、多分に保有した事にもなる

廣くなる嫌ひ

白は少同じやうに（三）と懸つた。

黒も亦同じ意味で（四）と受けたこれで充分である。

海の外から

ロボットの偉ん

近代科學の一異彩であるロボットの能率發揮方に關しては各方面の調査表が雄辯に物語つてゐるが、最近米國で行はれた航空機と汽船に應用されたロボット能力比較試驗の結果パイロツトとして人間業以上の正確さを發揮したのは汽船パイロツトであつたと

□扇風機に進歩時代來る

夏季の扇風機時代も間近に迫つたが獨逸の一青年技術家は此の程、ゴム製迴轉翼を創案調製して從來の扇風機に一改善を加へ目下人氣を集めてゐる、此のため扇風機から受ける傷害は完全に除かれ、各家庭からの需要者が漸增してゐる有樣である

□瀟洒な無人郵便局

英國ロントンを初め主要都市には瀟洒な無人郵便局が次第に增えてゐる、同郵便局內には電信電話の裝置まで有り、一般事務は器械の作用で完全に行はれてゐる、失業群の多い英國では、最初悪評をする者もあつたが、人の噂も七十五日式で、だん〳〵好評へ向つて居る

□演習が本物となつた話

米國東部地方、各都市の警察署管内では、警官の催涙彈實施演習を舉行した所、演習傍觀の民衆中防毒用意の不完全なものが多數あつて、催淚彈の被害を受けた爲め演習が本物となり、警察官は大喜びだつたが、被害者はさんだ迷惑

鮮魚小賣相場

活鯛	七〇	カレイ	一三
タコ	三五	氷鱈	四二
ヒラメ	二六	水イカ	六五
フマ鯛	二五	ボラ	一六
イセエビ	八五	小鯛	四〇
マナカツ	三〇	車エビ	六七
カツオ	七〇	タラウオ	一〇
カニ	八	ニベ	一七
トビウオ	二三	アワビ	六〇
ブリ	二六	グチ	一三
ハマグリ	一三	ヒラス	二一
カナガシラ	二四	カマボコ	二三
サハラ	三五	フカ	一三
チロ	二三	スヽキ	二〇
赤エイ	一五	ウナギ	一三〇

野菜相場

新京市場小賣相場表　七月五日　「菜果之部」

種別	値段	種別	値段
白菜	八	菠薐草	一一
サツマ芋	四	大豆物	一〇
山芋	一〇 〇八	里芋	一〇 〇八
ワタ芋内地	二〇 一五	赤芋内地	一五
蓮根	一六 一四	牛蒡	〇五 〇四
丸大根	〇六	白大根「大連」	〇八 〇六
玉葱	〇八 〇九	赤大根	〇六
生姜	二〇 一二	人參	二〇 三〇
ワサビ	一五〇 六〇	ウド	三〇 二〇
玉菜	〇五 〇四	内地葱	一〇 〇八
馬鈴薯	〇三 〇二	カブラ大小	一〇
ユリ子	五〇 二五	水菜同	〇八
セリ内地	一五	ミツ葉大小	二〇 〇十
春菊大連	〇三	ワケギ内地	〇五
林檎	一三 一〇	胡瓜内地	一二 〇五
天津梨	一五 一二	内地梨	二五 一八
ブルー	四〇	ミカン	一五 一二
		西瓜	二〇

日滿連絡船七月中大連出帆（午前十時）

亞米利加丸	一日
うらる丸	三日
はるびん丸	五日
たこま丸	六日
香港丸	七日
うすりい丸	九日
ばいかる丸	十一日
しあとる丸	十二日
亞米利加丸	十三日
うらる丸	十四日
はるびん丸	十六日
たこま丸	十七日
香港丸	十八日
うすりい丸	十九日
△りおでじやねろ丸	二十日
ばいかる丸	廿一日
しあとる丸	廿三日
亞米利加丸	廿四日
うらる丸	廿五日
はるびん丸	廿七日
たこま丸	廿八日
香港丸	廿九日
うすりい丸	卅一日

◎上記ノ通リ七月以降大連發船ハ月二十三回トナリマシタ
◎たこま丸、しあとる丸兩船ハ神戸直航ヲ止メ本月ヨリ往復航共門司ニ寄港スル事トナリマシタ
兩船共一等客室ヲ設ケヌ大衆向客船ニシテ氣樂心地ヨク殊ニ御家族連レ團体御旅行ニハ理想的デ御座イマスカラ非此際御利用下サイマス樣御願ヒ致シマス
◎△印りおでじやねろ丸ハ南米航路一萬屯級優秀客船ニシテ一航海臨時ニ就航致シマス

大阪商船株式會社
大連支店　電話四一三三七番
奉天出張所　電話四〇八九
新京出張所　電話二二二一六番

三井茶園製
國產
日東紅茶
市内各食料雜貨店にあり

短期現物賣買
金儲
利殖
投資
の御相談は
大阪證券へ
乞御用命を！
新京日本橋通四九
大阪證券賣買出張所　電話三八八五番
本社大阪市東區北濱一丁目　電代表本局二二二七番
滿洲總支社奉天宇治町七番
滿洲取引所取引人
大阪證券會買株式會社　電日長四〇六七番

北滿材紅松、吉林花崗石、川砂
在庫品豐富特に勉强仕候
新京室町三丁目七番地
東亞興隆公司　電話二八四六番
出張所〔吉林三道碼頭江沿街一　哈爾濱一區十街四十號十二〕

疊製造　襖製造
リノリユーム
ブラウインド部
疊ト襖
公益商會出張所
吉野町一丁目十番地　電話四七三九番

建築の設計と測量は
何でも親切に急いで致します
合資會社　三共建築事務所
建築技師　佐藤武夫
新京三笠町丸新旅館内
電話四九四三番
電話開通

變幻黒船往來

寺島柾史 作
布施長春 畫

第九十七回　虎穴に入る（五）

中一日おいて武七郎は約束どほり沖のアレキサンテル號をたづねるのだつた。が、いざ傳馬船に乘り込むだんになつて、何故か同僚の左京を陸に殘し、代りに徒足輕に化けてゐる格之進を供の一人に加へた。深慮遠謀な武七郎の用意であつた。

傳馬船は、ほどなく深碧の海を乘り切つて辨天島のかげに碇をおろしてゐるフランス軍艦アレキサンデル號に近づいた。

三本マストの黒船の姿は、さすがに武七郎はじめ足輕たちの眼にも大きく物々しく見えた。殊に砲門を備へ、三色旗を掲げてゐる。威容に壓せられる自分達を明かに意識して、なぜかしら義憤に似たものを感じた。

それでも傳馬船が黒船の巨大な船腹へつくと、さすがに武七郎は度胸がすはつた。

フランス方の眞底の意を探るために乘り込んできた自分の大きな仕事の責任を痛感したのは當然だ

『實蒲氏、そこもとは傳馬船に暫時待ちうけてもらひたい』

梯子をのぼるとき武七郎は振かへつていつた。

『何故？……』

續いて登らうとした格之進は眉を動かした。

『拙者が旗色惡く相成つたとき、そこもとに助勢をねがふ。それまでは黒船の奴原に顏をみせぬがよい』

武七郎はそのまゝどん〳〵梯子をぼつていつた。

『警護のものは？』

格之進は不滿さうに追究した。

『いや、拙者一人で結構』

武七郎はそのまゝ甲板へ上つてしまつた。

甲板にはだんぶくろの水兵が、塑像のやうに立ならんでゐた。水兵たちは、みな新式のシャスポー銃を持つてゐた。いまゝでゲーベルや和製の元込め銃を見てきた眼に、第三世ナポレオン治下の新鋭な海兵たちは、一時代も二時代も進んだ道を歩いてゐる人間のやうに感じられた。

だから、高島出張番所役人から借物の、打裂羽織に裁袴といつた姿が、あらためてかへりみられたのも無理はない。

金モールの士官がそれへやつて來た。

『……』

何か甲高い聲でいつて、いきなり大きな手を指しのべた。

武七郎は、それが外國の挨拶の仕方であるくらゐの知識はあつたので、不器用ながらも、同じく手を指しのべて握手をかはした。

『拙者こと、高島出張番所の磯貝武七郎と申す。貴艦の通譯官ルアヤシア・ロマンどのへ何とぞお傳へ下され』

むろん、日本語だ。が、それがわかつてかわからずでか、相手の士官は、そのまゝくるりと踵を返して歩きだした。武七郎は、ちよつと立迷ふたが、度胸を据へてそれに續いた。

金モールの士官は、後尾甲板の方へのつそ〳〵歩いていつて、それから船室へ降りた。

ペンキのにほひが強烈に武七郎の鼻へきた。それから妙にあくどい燒肉のにほひが、どこからか流れてきた。それからなんともいはれぬ温氣……。

しかし、若い金モールの士官が船室のとびらをあけると、室內の光景が一瞬にして武七郎の眼に映じ、こんどはその華麗さにビックリさせられた。

壁にはめた鏡、金縁の額面、緞紗を張つた大きな寢椅子、圓テーブル、花園のやうな敷物、飾棚、窓掛、花瓶、ゼンマイ卷時計。そして、室いつぱいに漂ふライラックの花の甘さ。

キリンビール
キリンスタウト
代理店
海陸物產　和洋酒罐詰　燐寸雜貨　卸問屋
㋫ 福田商店
新京日本橋通七一
電話圜二九八〇番
本店 安東縣
支店 奉天、新義州

國の光　登録商標
福鶴
好酒保萬齡
新京
石川千代次商釀
電話 三四、七八、五七、三〇番

鞄と靴
無批判の道を行く同業界に沈默を破て立ちし大長洋行が一九三三年劈頭に投ぜし巨彈
萬人均等しく渇望の的
見よ高らかに叫ぶ我等が躍進振を
大長洋行製靴部
營業部
大經路第三市場二十號
外交員募集 市內要保證人二名

機械工具
煖房材料
水道用品
衛生陶器
油脂塗料
新京日本橋通六〇
東華洋行
電話三三五七番

御藥の御用は是非御電話にて
電話 二四七六番 二六〇二番
吉野町二丁目一番地
東亞號藥房

營業種目
鐵工　煖房　建築金物請負　自動車修繕
「新京一の機械工場」
各種機械設置並に設計圖面
發動機　電氣時計　諸機械　ウオシントポンプ　修繕請負　マシンツール
長春鐵工所
新京東三條通六十番地
日本領事館前

額と繪
尚御用命に依り適宜寸法の額縁御調製致します。
品川洋行
TEL 3062 2593
和洋家具・室內裝飾
世帶道具・建築材料
新京日本橋通

會席御料理
富士町一丁目
蓼廼家
電話二五〇七番

盛京時報
本社 奉天
支社 大連 營口 東京 大阪
創刊明治三十九年、滿洲に於ける漢字新聞として最古の歴史を有し、多年扶植培養せる信望と勢力とは確固不動、滿洲及び北方支那の言論界に於て、斷然之の王座を占む、實に滿洲の文化的開發と指導の最高權威也

最上白米
特等醤油
清酒、木炭
今田商店
電話二九三三番

會席御料理
三笠町二丁目
曾我廼家
電話二五八八番

美酒佳肴
會席御料理
長春座裏
やよい
電話二四九〇番

野外運動の好時期
野球　テニス用　魚釣　其他品　一式
ノンテクタイ　開襟白シャツ　入荷
電話三四四六

西山運動具店

五秒デ出來ル
アイスクリーム製造機
ボントン
ビール。サイダー等如何ナル飲料水ニテモ五秒デ凍ル
新京　發賣所　金泰洋行
北滿總代理店
新京祝町二　泰和洋行

新發賣
改良白色煉瓦
特徴
一、硬質ナルヲ以テ建築物ノ永久保存ニ堪ヘ
二、地下室其他濕地建物ニ好適
三、嚴寒ト雖モ凍結ニヨル建物破損ノ虞ナシ
四、機械製ナルヲ以テ寸法正確且ツ堅牢ナルニ付破損品尠ク實際使用數量ヲ節約シ得
改良煉瓦製造販賣
新興公司
營業所 室町一丁目一七番地 電話長三二四六番
工場 商埠地西四馬路

民刑事訴訟事件
法律顧問及鑑定
貸地貸家の管理
諸契約書の作成
辯護士
黒田實法律事務所
新京ビルヂング二階十九號

洋服なら「エスヤ店へ」
生地……裁斷……仕立……
きつとお氣に召します
レデーメード高級品豐富入荷
エスヤ洋服店
新京吉野町二丁目
電話二六一九番